大楚報
第八六五號
今日本報一張半
中華郵政登記認爲第二類新聞紙
本報電報掛號二八（一）六號
售報價目（日金）　本市每份一角　定閱每月一元　半年九元　全年十六元　外埠另加郵費
（地址）江漢路一一三號
本報電話　編輯部二一二六〇號　營業部二一二七〇號

金大樓

東亞煙公司出品

今日提要

▲汪主席接見同盟社記者談話（一版）
▲日大使本多飛抵南京（二版）
▲英蘇與伊朗關係趨惡化（二版）
▲取締外僑交易省市兩府積極推進（五版）
▲全省宣傳會議明日舉行（五版）

汪主席接見同盟社記者談

渝府和戰咸依賴英美 對日包圍陣發生破綻

德蘇戰爭勃發後渝府曾一度思和 美國派遣顧問至渝後復變更方針

汪主席

▲同盟社二十二日南京電：記者於二十二日午后、謁見汪主席、歷一小時餘、關於南方之新事態、最近英美對渝關係、德蘇戰之推移、波及東亞和平之影響等、表明其透徹之見解、如次：

一　南方問題

日本此次和平進駐越南、係表示東亞新秩序建設工作、已進入新階段、應視爲日本對越南之問題、意義殊屬重大、英美目前、企圖於可能範圍內、包圍日本於狹小之地域內、但日本已捷足先登、而英美之日本包圍策、事實上已生破綻、日本之進出南方、予渝方甚大之影響、實來渝方之焦急、彰明顯著、渝方竭力謀依存英美

二　英美與渝

渝府至最近、已確立兩條方針、其一渝方預料若日英美戰爭、則日本必先攻擊緬甸、其時採取與英美提携之方針、最近頻傳之渝英軍事提携說、極有可能、即渝方料日軍不能進攻重慶、他方亦深知以渝軍反攻日軍、難以獲勝、故當然與英美勾結、而在緬甸擴大軍事行動、希冀引誘日軍、而以渝英美聯合、加以攻破、其二、係英美不與日本開戰時之方針、其時英美必以經濟的壓迫日本、乘此時機由英美之斡旋、儘可能範圍內、以有利之條件、與日本和平、即無論和戰、必依賴英美而謀展開局面、此乃最近渝方之根本方針

三　德蘇戰爭

從來渝方之政策、依存蘇聯與依存英美、各居其半、而最近之渝方放棄依存蘇聯、完全依存英美、德蘇戰爭發生後、渝方甚形狼狽、從來期待蘇聯對渝援助、今後已告絕望、故乘此機會、將迅速徹底的擊滅從來抗戰陣營牛耳之共產黨、釀成和平工作、但在中途、七月初旬、美國派遣拉提亞爲顧問至渝後、英美對渝援助又速積極化、於是再變更方針、一時燃起之和平空氣、亦隨之消滅、美國與英國共同援助渝方、將渝府拉入其對日包圍陣中

四　國際情勢

若德蘇戰延長縱使日本之態度、牽制美國之參戰、而其結果、世界將成爲長期之經濟戰、美國現正斷然强硬其態度、增强對英蘇對渝援助之意志、逐漸移於實行、我等無論如何切望德國迅速獲勝、今日之事態、乃我等共同之事業、在建設東亞新秩序上係絕對必要之條件

日大使本多飛抵南京

國府要人赴機場歡迎 清水秘書日高公使等同來

▲中央社二十三日南京電：日本駐華大使本多熊太郎氏、此次回國述職、原定上月中旬返任、詎甫由日首途、適值內閣改組、乃復折返東京、提出辭呈、經豐田外相懇切慰留、始打銷辭意、於本月十八日由長崎乘八幡丸、二十日抵滬、旋於二十日下午三時二十六分由滬搭乘中華航空公司二六二七號飛機蒞京、各院部會長官、咸往歡迎、茲將各情分誌於次：

歡迎人員　司法院溫院長、考試院江代院長、外交部徐部長、周次長、湯次長、楊參謀總長、農鑛部趙部長、軍政部鮑部長、社會部彭次長、國際宣傳局明處長、國際禮局蕭局長、警察廳蘇廳長、蔡市長、德代表飛師爾、暨日方各機關長官共百餘人、機場四週、由中日警憲嚴密戒備

下機一瞥　二六二七號飛機於下午三時二十六分由滬起飛、四時三十分降落機場、本多大使御灰色西服、神采奕奕、下機後、旋脫帽與歡迎人員一一頷首爲禮、與本多氏同來者、倘有大使館隨員宮崎秘書、清水秘書、提秘書、日高公使等、大使步出機場後、旋乘自備汽車、駛赴官邸休憩

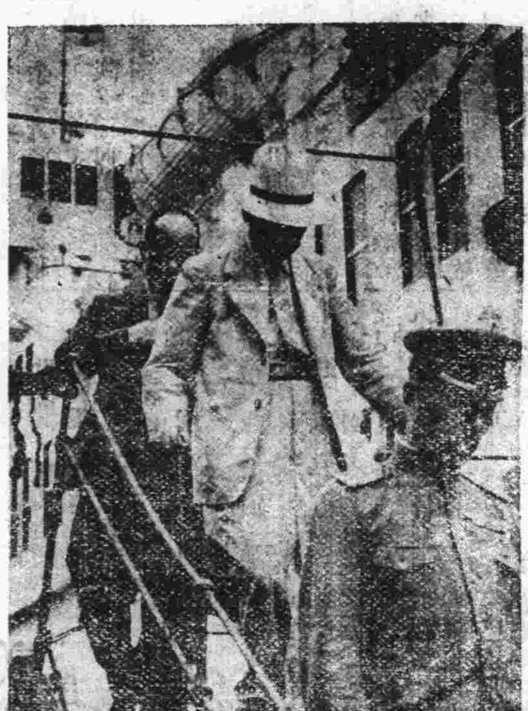

照片說明　本多大使於廿日乘八幡丸抵滬、圖示下船時之本多大使

香港大公報 抨擊渝府滙兌政策

滙豐中交與渝府滙率各異

▲同盟社二十二日香港電：中英美正式成立法幣平衡基金委員會、渝府托命滙兌管理委員、基於滙豐銀行新比率之外貨售盤等、渝方滙兌政策之輪廓、甚爲明瞭、對此曾主張放棄上海暗盤之一派、逐漸不滿、開始抨擊、大公報代表該一派之主張、論稱如次：新滙兌政策、結果僅對過去之滙兌政策、加以多少之修正、比較以前可謂有若干進步、但包含許多問題、第一、對正當商人之要求售賣外貨、將如何處理、係屬問題、英美銀行、視爲所謂正當之要求與我等由中國抗戰建國立場上所視爲之正當需要、未知是否一致、英美商人、由外國購入商品、而售於上海之日軍佔領地區之事與我抗戰建國有如何關係乎、我等痛感在重慶應設定滙兌行情之中心、而上海聽其自然傾向、俾日軍佔領地區之物資流入內地、謀需給均衡後方物資之必要，第二之問題、係是否能因此防止第二個暗盤之發生、我等不能輸出日軍佔領地域與集中滙兌、英美銀行亦屬同樣、華僑滙款若不能以命令集中、則不能消滅第二個暗盤、第三個問題、乃對滙豐銀行三便士卅二分之五之比率、中國交通兩行四便士半之比率、與政府之法定比率、一先令二便士、如何解決、對此政府有加以明白規定之必要云

渝方田賦改徵現物 地主農民羣起反對

藉抗戰美名促使農村滅亡

▲本報訊：渝府召開第三次緊急財政會議、決議全國統一征稅政策案、通過田賦現物征稅案、該案之實施、引起全國地主農民反對、痛詆之聲浪甚爲高漲、因本案地方對中央之對立、預料將愈益深刻、本案係以稻二斗計算、代一元之租稅：現稻二斗之價格、係一百二、三十元、若實行田賦現物征稅、則農民之負担、將一舉增加十倍以上之加稅、無論如何、若實行現物征稅、繳納一元之征稅、繳納一元之現物、係屬正當、以稻二斗計算一元之租稅、乃藉抗戰財政美名、迫使農村趨於滅亡、此種意見、日益劇烈、又若實施本案、則舉一家之全力、難以負担田賦、故唯有賣其田地與餓死兩途、此種請願運動、盛行於各地、農村之不平不滿之聲、最近遂成爲反政府運動、轉化爲廣汎農民運動之情勢、如斯因全國統一征稅案、地方與中央之對立深刻、與田賦現物征稅案通過後、農民、地方與中央間、各由其立場、發生反對運動、又現物征稅案、係政府自身承認濫發之法幣、其價值跌落、表示喪失法定貨幣之機能、一般民衆、對法幣之信用、一落千丈云

政院文物保管委會 定期召開一次會議

▲中央社二十三日南京電：行政院文物保管委員會、爲討論成立研究部、暨各專門委會規則章程、定二十五日下午召集各委員及各專委舉行第二次委員會議、研討一切、並悉該會於二十三日下午召開審查會議、審查各專委會規則章程、以便提供此次委員會議之決議

蘇成德對渝方俘虜曉諭和平運動真諦

蘇氏定下月初就警政總署長職

▲中央社二十三日南京電：在中條山方面作戰時、渝方正規軍被俘者頗爲衆多、內有一批計二十二人、於日前押解至京、暫羈首都警察廳、被批俘虜內且有尉官多人、廳長蘇成德於二十二日上午十二時在廳召集訓話、詳述抗戰之非、及和運之眞諦、各官兵聆悉之下、大爲感動、言及 汪主席等時、均肅然起立至敬、聞該批俘虜、將來如願回籍者、則給資遣送、如願留京者、則予以相當職業

▲中央社二十三日南京電：首都警察廳長蘇成德氏此次榮升爲內政部警政總署署長、記者曾往訪蘇氏叩詢接事日期、據談：此次奉長警署、擬于下月初視事、至警署組織大體分四處辦理總務、警務、保安、訓練等事宜、署址設警署原址、除政警署歸併調查統計部外、至特警署暨兩警務處將警教練所等、所屬機關、均歸本署直接統轄

美國軍事使節團 將赴渝指導抗戰

美國對中日敵性暴露無遺

▲同盟社二十二日華盛頓電：二十二日之時報載：「以原北平大使館陸軍武器約翰馬格爾德爲首席之美國軍事使節團一行、擬於此數星期內赴重慶、指導渝府抗戰、此係基於蔣介石之要求、當羅斯福與邱吉爾海上會談終結歸來時、立予許可、一行由軍事各專家組織而成、必要時或增員亦未可知。」尤以陸軍當局對上項行動不置可否、又國務部於定例會見時、赫爾對該問題亦僅答稱：一切不知

平抑物價剷除奸商 津英租界市場停業

此舉對民生頗有裨益

▲中央社二十二日天津電：最近津市物價趨上游、雖經當局盡力平抑、但終格於租界之特殊情形、牽制重重、迄今英法義等租界、仍潛伏若干摧殘民生、擾亂社會之投機囤積奸商、但最近隨國際情勢之激變、各租界當局、與我方頗示好感、均表示願予協助、肅清投機奸商、并將來奸商苟能肅清、物價必可下降、現英租界當表示協力肅清投機商、已飭令該界內各市場、自九月一日起停止營業、嗣後英租界區內將不容許任何投機市場存在、此舉對於民生、殊有良好影響

晉賀龍部屬突然譁變

▲同盟社二十二日太原電：盤據於山西省中西部六山縣附近之賀龍部第決死第二十隊兵卒約一千名、判明於四日突然叛變、殺戮部隊幹部、集結於臨縣附近、該反叛係縱隊司令白一波赴延安日發生、其原因乃因賀龍、事事差別待遇正規軍與遊擊隊、故引起該縱隊之不滿

日機炸重慶

▲本報訊：二十二日午六時三十分華中艦隊報道部發表：本日海軍航空部隊猛炸重慶及其周圍之重要軍事設施、獲收甚大之戰果

社論

我們對於强化國民政府的希望

强化國民政府的呼聲，已經喊了很久了，直到 主席訪日之後，才得到相當的成案。本月十六日中政會議決的改革行政機構方案，可以認爲是强化國民政府的第一步，以後還有第二步，第三步，逐漸的進展。

國民政府是我們中華民國的政府，政府强則國强，政府弱則國弱，現在全國民衆望眼欲穿的是國家的强盛，當然也同樣盼望政府的强化，這是很明顯的道理，不必多說。加以這次國民政府的强化，關係和平運動的前途，關係民族國家的存亡，尤其使得我們要注視其成效。

强化國民政府是可喜的，但是，空空的歡喜一場，又有什麼用處？我們的國家不需要讚美，而需要鞭撻。讚美促成墮落，鞭撻促成進步，我們也知道國民政府在短短的年餘中，不能夠作出許多的成績來，但是也決不認爲現在這種現狀就可以滿意。我們應該本着 主席的訓示，來說幾句老實話。我們希望在强化的過程中，把現狀逐一改善。

我們認爲强化政府，就是强化國家。要强化國家決不是僅僅調整機構，變動人事就可以作到的。必須對黨務，政治，經濟，文化，軍事，外交等等都加以充實，才能夠達到目的。然而現在如何呢？

國民政府繼承過去的法統，所謂繼承法統就是仍然以黨治國的意思。在和平未實現，憲政未實施以前，千鈞的責任都由國民黨担着。國民黨是國民政府的根本，地方政府是國民政府的枝葉。現在指導國民政府的中央政治委員會，雖然還在黨的手中，但地方黨部依舊被摒棄於政治的大門以外，熱心政治的人多，熱心黨務的人少，根本這樣薄弱，而想樹幹枝葉强化，豈不是不可能的事麼！

其次關於政治方面，不僅應該注重機構和人事，同時還要注重政令的統一貫澈，和行政效率的增進。本來在事變以後，各地方自己組織政權，維持治安，那是因爲環境的緣故，不得不各行其是。等到中央政府成立以後，自然應該恪遵命令，尊重統一。我們希望中央嚴明賞罰，貫澈政令，以增進行政的效率！

再說到經濟一方面，尤其是我們老百姓的切膚之痛。清鄉的大功未成，農民依然無家可歸。貨運不通暢，商家無法從事營業。工廠破壞殆盡，工人多數失業。幣制不統一，舊法幣未剷除，新法幣未普及，金融日在混亂之中。關於這一問題，我們希望政府一面爲人民着想，力圖改進，改進一分，人民得到一分幸福，改進兩分，人民得到兩分幸福，一面雷厲風行推進節約運動，同時我們人民也應該與政府協力，使政府的經濟政策推行無阻，以渡過國家經濟總破產的大難關。

我們對於强化國民政府的希望很多，一時也說不完。而且執政諸公也比我們所知道的更清楚，更透澈，不過因爲我們盼國府强化之心太甚，望治之心太切，所以說出這許多話來。現在暫且停止，我們只靜靜地等待强化國民政府的事實表現。

▲▲▲▲

滬碼頭工人罷工 英捕開鎗掃射

碼頭工一名斃命兩名受傷

▲海通社二十二日上海電：鑒於生活程度之暴漲、本市虹口一帶在英人管理下之碼頭工人、曾一度要求增加工資、經各廠方拒絕後、碼頭工人三百餘名、業於星期三實行罷工、據英負責當局發表 在肇事地點担任防衛之英捕指揮官及副總探、於下午三時、被罷工者以磚石擊傷、並將副總探之肩章撕毀、據云：英捕頭曾向工人連放七槍、碼頭工人一名斃命、二人受傷、英人在滬亟擬壓迫華人、引起此間莫大之衝動、此次係英人繼五卅慘案後之無謂舉動云

中國外交學會 開首次理事會

▲中央社二十三日南京電：中國外交學會、昨日（二十二）日下午三時、假座香舖營中日文化協會、召開第一次理事會、計到理事等十餘人、公推薛逢元爲臨時主席、報告後、即開始討論、當決議推定周理事隆庠爲理事長、並聘周副院長佛海等爲該會名譽理事長、暨名譽理事、同時對於今后會務推進事宜、議決案多件

蔣雁行氏 病逝故都

▲同盟社二十二日北平電：前北京政府陸軍總長蔣雁行、業於本日因病在此間寓邸逝世、享年六十七歲、氏畢業於北洋武備學堂及日本陸士第一期步兵科、始終輔佐吳佩孚、最近在此間過其隱居生活云

國民政府命令

三十年八月二十二日令

本年八月二十七日先師孔子誕辰、特派文官長徐蘇中前往山東曲阜致祭、此令

任命李文濱爲內政部政務次長、王敏中爲內政部常務次長、此令

振務委員會常務委員馮節、呈請辭職、馮節准免本職、此令

任命古詠今爲振務委員會委員、並指定爲常務委員、此令

浙江省政府委員兼主席梅思平、呈請辭職、梅思平准免本兼各職、此令

任命傅式說爲浙江省政府委員、此令

特任傅式說爲浙江省政府主席、此令

教育部常務次長王敏中、另有任用、應免本職、此令

任命薛典曾爲教育部常務次長、此令

宣傳部常務次長孔憲鏗、另有任用、應免本職、此令

任命郭秀峯爲宣傳部常務次長、此令

內政部政務次長李文濱、江履誠均另有任用、李文濱、江履誠應免本職、此令

行政院全國經濟委員會委員汪曼雲、另有任用、汪曼雲應免本職、此令

司法部政務次長汪翰章、常務次長薛典曾、均另有任用、汪翰章、薛典曾應免本職、此令

任命汪曼雲爲司法部政務次長、李守黑爲司法部常務次長、此令

任命周學昌爲行政院社會運動指導委員會秘書長、此令

立法院院長陳公博呈、爲立法院科長上官樹芬、已另有任用、請免本職、應照准、此令

立法院院長陳公博呈、請任命劉登瀛爲立法院科長、應照准、此令

三青團特別行動隊 監視陳濟棠等行動

▲同盟社二十二日廣州電：前藉探視妻病之名、脫離重慶逃亡香港之陳濟棠、其後甚形暗躍、消息靈通方面咸認、陳濟棠與曩被罷免第四戰區司令官之職、就西南邊區防衛司令官之閒職鬱鬱不得志之張發奎、秘密連絡、再開始反蔣運動、對如斯動向狠狽之渝府、最近命三民主義青年團特別行動隊員多數秘密潛入香港、防止陳之策動、他方命駐香港渝方官吏、監視其行動、發出以直接行動加以壓迫之指令、陳今後之行動、殊堪注意

美國積極充實 遠東航空路線

中國航空公司購美機六架

▲同盟社二十二日上海電：據重慶來電：美國爲充實遠東航空路線、最近擴充下列兩航空公司之航空路線

一、汎美航空公司現在馬尼剌新加坡及馬尼剌香港兩線、原爲兩星期航行一次、現改爲一星期二次、並已購入新型航空機四架供此線使用

一、中國航空公司（中美合辦）近擬由美國購入達克拉斯D、C三型機（乘客二十二名）六架、並開始香港重慶線及重慶緬甸線、强化各重要航空路之輸送力

英蘇與伊朗關係惡化
伊朗二次回答發出 英蘇不變威脅態度
駐美伊使謂伊朗決抵抗任何武力壓迫

▲同盟社二十二日倫敦電：英政府對要求驅逐居留伊朗之德僑、不滿足伊朗政府之回答、斷定其曾協同蘇聯政府、各由駐德黑蘭公使發出第二次要求、但據聞、伊朗政府之第二次回答、經比約位特英外使抵達英外交部、目下在檢討內容中、惟其內容尚不明、然英蘇兩國最大要求、係實現驅逐居留伊朗德僑二、三千人、因此、英蘇兩國固執之手段與威嚇的態度、依然不變、而在英國方面、認爲此等德人、均佔據伊朗國內鐵道沿線幹綫道路或鄉政等重要地位、據來自德黑蘭之情報、伊朗政府之回答、似距離英蘇兩國之希望頗遠、英蘇與伊朗之關係、漸趨微妙

▲同盟社二十一日柏林電　英蘇兩國、藉口使伊朗成爲英蘇作戰基地、要求驅逐德僑出境、引起德國官民憤慨、旅居伊朗德僑　較英僑爲少　若在該國有對三國排擊工作、則英人須負其責、現旅居伊朗之英蘇德三國僑民中、英僑係二千五百九十二名、蘇僑二百九十名、德僑六百九十名、義僑二百十名、外交部方面、力稱英方謂旅居伊朗之德僑、有三千名、純係虛僞之宣傳云

▲同盟社二十二日華盛頓電　伊朗公使賽伊斯德克、於二十二日赴美國務部訪問赫爾國務卿、就伊朗情勢、交換意見、赫爾當日於新聞記者會見席上、談稱如次：余亦對該公使答稱歐斯德克公使齎來伊朗國內情勢之情報、否認伊朗國內居留多數德僑說、倫敦之報道謂：英蘇兩軍對伊朗進攻、美國準備支援云云、全屬虛構

▲海通社二十三日華盛頓電：伊朗駐美公使賽伊斯德克、於與美國務卿赫爾會談後、向美國新聞記者宣稱：伊朗決抵抗任何武力及非武力襲擊　同時、該公使並駁斥美國報章所發表：「德國第五縱隊逗留於伊朗」之謠言云

▲同盟社二十一日紐約電：據美聯社安哥拉電稱：英國向伊朗政府所提出之要求內容、乃要求在八月三十日前驅逐從事於伊朗重要交通事業及基礎產業之德僑出境、英國擬以伊朗人及英美人之技術者代替德人技術者、又英國之軍需品及裝甲汽車、已於前星期中陸續調集於伊朗東部邊境、若伊朗不承諾英國要求、英國已抱立即侵入伊朗國內、以得近東强力地盤之決意云

英美對泰越惡性策動
因日越泰會議告失敗
泰政府闡明決守中立態度
日政府同意新任泰使人選

▲同盟社二十二日盤谷電：英美對泰之惡質策動及排日宣傳、其後愈益劇烈、英美方面、乘機屢發廣播虛僞消息謂：日軍進駐南部越南者、乃侵略泰國野心之鐵証等、伺機企圖使泰政府及泰一般民衆間發生不安動搖、如惑亂於英美宣傳之泰國、在巴坦班及其他東部新邊境機械化部隊之駐兵預定期間、最初由一月延長二月、又應付其事態、而有企圖再延長三月、對英軍最近在馬來、緬甸方面、加緊增强　毫無研究何種之對付的措施、此由泰國堅持中立政策觀之、雖承認爲妥當之措施、深望泰方反省、即日本率先斷行遞昇大使館、要求保持全面的友好關係、對此泰方似被英美之宣傳戰迷惑、乃日泰兩國將來之大不幸、日方徹底的切望泰政府立於獨自之立場、而堅持其政策云

▲同盟社二十三日東京電：日泰越三國混合委員會、二十一日在西貢、於矢野日方委員長主持之下召開、在友好的空氣下、已踏上勘定邊境之第一步、由於最近所謂A、B、C D對日包圍陣之强化、策動對日壓迫之第三國、若勘定邊境成功　則日本對泰越、將確保絕大之政治勢力、努力策動離間三國、爲其一例、本日紐約電報登載虛僞之宣傳謂：第一次三國混合委員會、擬於十八日召開、但延擱至二十一日者、乃因日方極端干涉之結果、日方故意延緩進行勘定邊境之後、將其責任轉嫁於泰越兩國、以刺戟日本國內之輿論、而擬利用促進日本南進政策之意見、該消息全屬歪曲事實、十八日延擱開混合委員會者、乃係泰方委員來遲、如彼等之宣傳、全屬捕風捉影、殊屬明瞭、對如斯惡意之宣傳、匪獨爲日方、即泰越兩國方面、亦不禁爲之啞然、反卑視彼等之下策云

▲中央社二十二日盤谷電：泰政府發言人、昨夜用廣播形式、闡明泰國對現今國際形勢之態度、以泰國根據地而攻擊新加坡、與以泰國爲根據地而攻擊越南、均違反戰略之舉、倘若有人擬假道泰國、必遭受泰國最猛烈之抵抗、不僅此事、一經開始攻擊、其他一國必立刻援助泰國

▲同盟社二十二日東京電：泰國政府爲與日本交換大使、決定昇任現任駐日公使比亞西塞那氏爲大使、請求日政府承認　塞那氏曾掌理大使之職務、泰國政府於二十二日、因已得日政府之承認、決定塞那公使爲初任駐日大使

美禁馬尼拉灣夜航
馬來新任司令到任

▲同盟社二十二日華盛頓電：美政府本日以總統令公佈馬尼拉灣、除一定條件外、禁止夜間航行、對此警告謂、禁止不受美當局監督之船舶夜間航行馬尼拉灣、同時、違反船舶、美軍決加以砲擊云

▲同盟社二十二日星嘉坡電：星嘉坡海軍軍港、馬來方面司令官特留提督之後任阿納斯特詹斯普那少將、業於昨日抵此

美售蘇大批軍需品
機油與戰鬥機已運到
中型轟炸機尚未輸送

▲同盟社二十一日華盛頓電：據當局方面消息稱、蘇聯最近向美國定購合計十萬萬美元之軍需品、其中一成於數星期內、決定運交蘇聯、美政府大部份似已承認蘇聯所要求之航空用機油、若干戰鬥機、已運抵蘇聯、又正運送中之貨物亦頗不少、唯簽訂運交合訂完畢之中型轟炸機、咸謂尚未準備運送云

地中海上
英兩巨艦受重創
精銳航空母艦被擊毀
極大巡洋艦損壞不堪

▲同盟社二十一日紐約電：英國精銳航空母艦「伊拉斯特尼亞斯」號（二萬三千噸）本年一月、於西西利島附近、遭軸心國空軍之襲擊、其後於避難於馬爾泰島時、復遭轟炸、殆已炸毀、英國海軍部亦曾於本月十八日之公報中承認、英國情報部二十一日由此間之英國新聞機關發表稱「伊拉斯特尼亞斯」號現在美國某船塢內修理中　馬蒙特巴頓海軍大卿爲艦長、監督修理云

▲斯達凡尼社二十二日阿爾基西拉電：有自直布羅陀來之旅客報稱：英國極大之巡洋艦一艘、最近被義國雷擊飛行機在地中海中部擊毀、損失嚴重、是役中另有驅逐艦三艘、戰艦六艘、貯油船一艘、魚雷運輸艦一艘、均遭擊壞、正在直布羅陀根據地之華拉杜布船塢修理云

墨西哥封閉德領事館

▲同盟社二十二日墨西哥電：墨西哥外交部本日要求德領事館、限於九月一日前封鎖、同時、對德國佔領下歐洲各地墨西哥領事、限於九月一日前撤退云

美國防計劃未實現
民主黨議員發表評論
羅斯福對記者加以反駁

▲海通社二十三日紐約電：二十二日羅斯福總統、在海德公園接見新聞記者例會席上、對於民主黨參議員貝爾德所發表、「已規定日期之國防計劃　並未依期實現」之說加以駁斥　羅斯福謂　生產從未完全滿意　但平均該項計劃、已依期實施、並謂貝爾德稱、英國迄今尚未從美國獲得一輛坦克車一節、並不確實　蓋事實上一九四○年、已交付英國之坦克車、爲數不下一百輛、其中一部份且已在埃及証明其效力、羅斯福總稱：貝爾德所陳述者、如此不確、故其必已受人欺騙、據羅氏稱：七月份之美國飛機生產、爲數達一四六五架云

美國許可鋼鉄機械
輸出渝英蘇荷各國
國務院已正式發表

▲同盟社二十一日華盛頓電：美國務院二十一日對下列諸國、許可包括鐵鋼、機械、藥品、植物製品、橡皮等之多數商品一般的輸出、西半球之英屬諸國、渝府、蘇聯、荷印、土耳其、伊拉克、利比亞及西半球之法國將戈爾派諸國

德軍攻陷黑海要塞
蘇軍艦隊已失憑依
拉多加湖戰事亦將告結束

▲同盟社二十二日柏林電：據DNB通信社訊、德軍方面消息稱：敖德薩、赫爾遜間之蘇聯黑海港奧加戈夫、本日已陷落於德軍之掌中云

▲海通社二十二日柏林電：二十二日午、德軍事有關方面宣稱、德軍已佔領蘇聯黑海輕艦隊基地奧加戈夫要塞、德軍係於實施果敢進攻、克服敵沿海重砲隊、及蘇軍艦之頑强抵抗後、佔領該鎮

▲海通社二十三日赫爾辛啟電：據二十二夜此間正式發表：芬軍已收復位於羅基湖兩岸之愛爾斯薩爾瑪、及加伊其斯薩爾瑪兩芬蘭鎮

▲同盟社二十二日柏林電：德軍在面於黑海之布格河口要港尼古萊夫、擄獲一萬五千噸級主力艦等建造中之兵艦多艘云

▲海通社廿二日赫爾辛啟電：二十二日芬蘭有關方面宣稱：拉多加湖西北方戰事、行將在芬軍勝利聲中結束、芬蘭在該方面作戰之目標、爲進至拉多加湖西北岸、紅軍被擊退致遭包圍及被殲滅、紅軍於自知不能再保守拉多加湖西北岸時、乃企圖渡過該湖、但此項企圖、已被芬空軍粉碎、該方面戰事之最後階段、現已展開、同時、芬軍繼續由拉多加湖之西角維伊倍拉及佛克森河方面進攻云

蘇軍暴行

▲海通社二十二日柏林電：在伊爾曼湖方面作戰之德軍、在一紅軍營部、搜獲紅軍第一百八十五摩托化來福槍師師部、致該師第二百八十營第二百〇四號之命令如下：最近發現紅軍士兵、於開上火線時、輒在民衆尚未撤退之處、打開蜂房、殺斃雞鵝、撞入民屋地窖及花園、且日甚一日、此輩出沒於各村落之劫掠者、不立即向指定之防禦陣地出發、而從事劫掠行動、實屬罪大惡極

▲海通社二十二日布達佩斯電：二十一日夜、匈牙利有關方面宣稱：被包圍及仍向聶伯河方面撤退之紅軍、其抵抗力已漸薄弱、並謂：祇敖德薩四週有頑强抵抗、聯軍刻正依據計劃、在烏克蘭南部進行掃蕩戰、及從事進攻聶伯河東岸之準備云

各綫戰況

▲海通社二十二日希特勒總司令部電　二十二日午德軍總司令部發表：東綫戰況如次：東線戰事爆發兩個月後、德軍與其聯盟軍以頑强猛烈、撲破敵實力、深入敵國全綫、戰事正在進行中、烏克蘭南部、聶伯河敵軍最後之基地、刻正在被摧毀、紅軍損失重大、基輔西北地方、敵正在聶伯河背後撤退中、戈美東方、我軍繼續追擊殘敵、列寧格勒前線及愛沙尼亞、我軍廣續向前推進、芬蘭前線拉多加湖南岸我方日有進展

芬蘇軍情

▲同盟社二十二日柏林電：芬蘭軍司令部二十一日發表：
一、芬軍攻破加來利亞地區之紅軍防禦陣地、佔領列寧格勒北方八十公里之克利貝布
一、芬軍佔領布格洛河上流之全地域、殲滅紅軍五師

▲同盟社二十一日莫斯科電、蘇聯情報局發表：二十一日晝紅軍全線與德軍激戰、尤以金格依塞帕、諾布格洛德及戈美爾地區、戰鬥極爲激烈

英以美貨予原料
與美作市場競爭
英通牒美政府力加否認

▲海通社廿三日華盛頓電：據二十三日消息、英政府已致通牒與美國國務院、對美國輿論所指摘倫敦方面利用根據貸予法獲得之原料、以與美國在世界市場競爭一節、提出抗議、該英國抗議、否認美輿論所指出之罪狀、但不得不承認若干美國原料、於製造英國出品時、再由英輸出、並以美政府對於維持英帝國經濟穩定、曾表示悅意、以爲辯解、至於利用美國運油船載油往南美一事、則以此乃在此次戰爭狀態下所必須爲答辯、該通牒對於美國輿論指英國利用在美國購買之快機以誘去美國如橫渡大西洋航空公司之乘客之言論、亦加以否認、並企圖解釋由英國輸往南美之鋼鐵、係貸予法成立前之貨

墨西哥政府
無反日思想
駐日墨使發表

▲海通社二十二日東京電：二十一日夜墨西哥駐日公使西美資料斯、指美國報章所發表關於日本在墨西哥之資金卻將全體被凍結之消息、並不確實、該公使乘便說明墨西哥國內、並無反日思想云

印人積極爭自由
開始不服從運動
英警察加暴於示威者

▲中央社二十三日盤谷電：據海通社訊、據喀爾喀答消息、印度反英不服從運動、已經開始、反戰空氣及反戰言論、如鼎如沸、示威遊行時、英警察以武力驅散人衆、並有多人被捕、印度名人恩所皮哈及彭方、因事被捕、判以不服從運動之罪、在亞森勞工人民首領及學生會主幹均被捕、在馬特拉亦被捕六人、此外、各地均有同樣事件發生、英當局嚴密搜查印人反英反戰之集會、印報紙稱：印人對不信任之反抗、勢必繼續、雖英人對世界宣傳印度已獲得自由、但人民精神始終決定脫離英之約束、且如英國之大、尚以爭自由之男女投入獄中、而謂此爲自由寧非疑問乎

美國日商行將停業

▲海通社廿二日東京電：「朝日新聞」駐舊金山通訊員預測、所有在美國之日本商行、不久將停業、並遣其職員返日、該報亦發表三井與三菱兩日商行、已決定立即辭退彼等駐美各分行之全體華籍職工云

義泰二國直接通電

▲斯達凡尼社二十二日羅馬電：義國電報公司、已正式直接拍發義大利與泰國間公私電報

美紐約港發生大火

▲中央社二十三日紐約電：據海通訊、紐約港昨日發生大火、吃水量二千六百噸之芬汽輪「與洛拉」號、完全被毀

羅斯福接見英迪肯公爵

▲中央社二十三日華盛頓電：據海通訊、美總統羅斯福昨赴海德公園別墅、因今日將接見英王室迪肯公爵

猶太人與共產黨徒
造成鐵道人員暴動
德軍當局警告巴黎市民
法政府決嚴厲取締共黨

▲同盟社二十一日維希電：據來自德軍佔領地區之報道、以德國鐵道地區之報紙載稱：巴黎部長貝爾特洛之廣播演說爲契機、傳德國佔領地區之鐵道從業員之間、突發暴動事件、佔領之二火車站、亦有同樣事件發生、有警察隊出動、甚至有開砲情事云、同時參與之猶太人被捕、巴黎德軍司令部發表警告、巴黎市民今後若參加共產黨活動、處以死刑

▲同盟社二十二日維希電：法政府本日召開閣議、協議共產黨之宣傳對策、結果決定方策如次

一、調和佔領地及自由地之立法

一、對革命煽動者規定更嚴重之刑罰、最高爲死刑

……

蘇拘留德僑
引渡滿洲國

▲同盟社二十三日滿洲里電：德僑三十一名、因德蘇開戰被蘇聯國之拘留、折衝之結果、蘇聯官憲於本日移交滿洲國云

澳閣將改組
孟齊斯倦勤

▲同盟社二十二日坎培拉電：因勞動黨方面、反對孟齊斯澳總理訪英、澳議會陷於取消之危機、孟齊斯總理、本日已表明辭意、孟總理同時對卡坦勞動黨首、以文書建議組織舉國一致內閣

將軍牌 全祿牌 吉祥牌 香烟獎券開獎通告

啓者　敝公司發行之將軍牌（聽蓋）全祿牌（空包）吉祥牌（空包）三種香烟獎券統限於本月三十日截止所有各代兌換獎券處在本月二十八日一律停止逾期無效並定於本月三十一日上午十鐘假本市總商會大會場當衆開獎除函請市總商會捲烟業交換所各團體推派代表執行開獎事宜以昭信實外並希各界蒞場參觀不勝盼禱

華生烟草股份有限公司啓

財政部所得稅處武漢區徵收局通告　第　號

查二十九年度第一期所得稅、業經本局先後佈告週知在案、並以開徵期迫、爲便利中商起見、將申報表函請漢口市商會轉發各本公會轉發各商號尅日填報以憑核徵、至向未加入各同業公會之商號或商會有屬者行號、應於九月　日以前迅速來本局（總商會二樓）直接領取前項申報表、填送候核、毋得延違、爲此通告

山陝西旅漢同鄉會籌備會徵求會員啓事

竊本人等爲聯絡桑梓、增進公共幸福起見、發起組織同鄉會、呈奉社會運動指導委員會湖北分會批准並發給許可證書、於八月四日假　召開籌備會、組織成立、惟兩省旅漢同鄉散居各地、通知困難、爲此登報、凡山陝兩省同鄉務希就附近地點登記、共襄會務、俾早日成立是幸　登記處：漢口大夾街汾州公所、法租界八人家第　號　籌備員張　啓

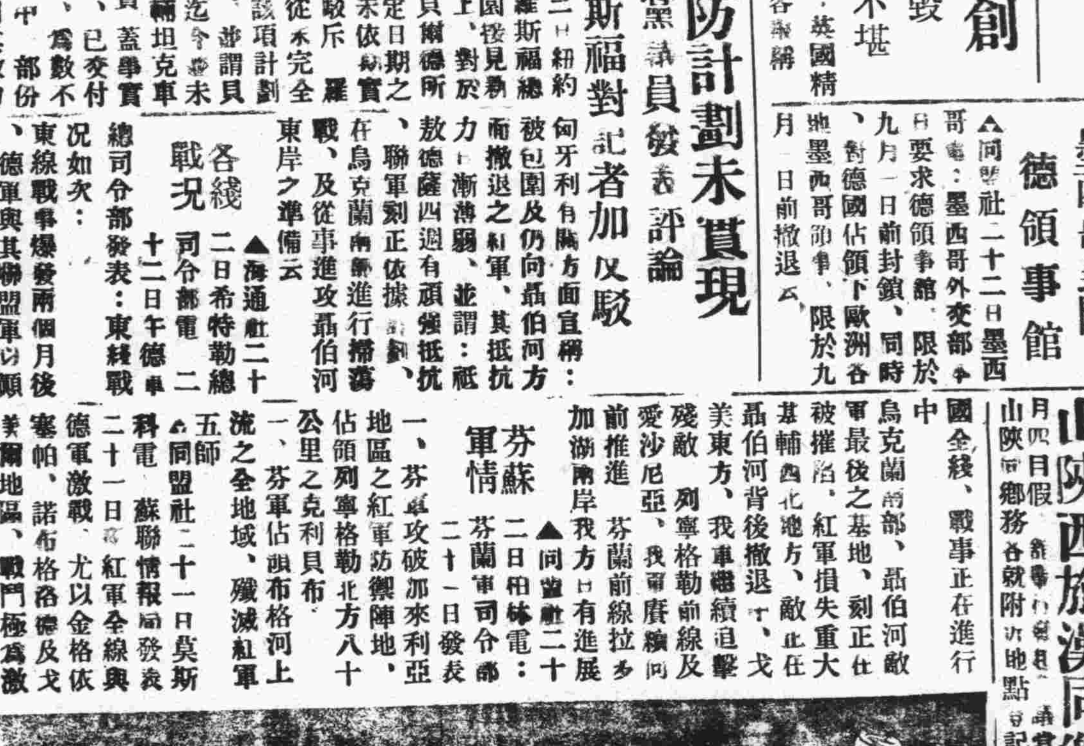

百花

華生煙草股份有限公司

雙美人花露水

華中總經理　協華街吉星里六號　電話二七一七號

遺失聲明　茲遺失漢口特別警察第二署發給一○三○二號市民證一枚除登報聲明作廢外特此聲明　住燕山巷特一號　張玉清啓

遺失聲明　茲有武昌壽記丁等售吸所洪日字第六七號講土憑證一張除申請補發外特此聲明作廢　經理楊文志啓

遺失聲明　茲因遺失捲菸麵粉煤油火柴同業公會交換所第二四九號藍色證章一枚除申請補發外特此聲明作廢　范榮記啓

緊要聲明　今因本公所坐落利濟巷一三一三號體仁巷七九基地段契約等均被前公所主事携去今及寄回如有發生意外均歸保人負責特此聲明　蘇硚公所啓

中日文化週刊

張仁蠡

（第六期）　中日文化協會武漢分會主編

文化的特殊性和科學

青木英一郎作

（本文譯自武漢大陸新報第六期「武漢文化」——譯者）

論者由國民政府提倡中日文化之交流以來，在中國各地遂得見文化運動之活潑的開展。

而對於文化的意義，一般人們動輒傾向於解釋爲局限於狹義的文化，實屬令人感覺遺憾。

文化假如若是象徵人類文明之發展進化以及生活形態之發展階段的一般概念，則發源於人類思想之精神的以及物質的創設將全皆是文化之內延的條件，這乃是不容否認的事實。

故而文化常常是應該解釋爲包含精神文化和科學文化的一種表示。文化既是發源於思想，則在不具有思想的動物之間當然不會能有文化的發生，換言文化乃是人類特有的產物。然而所謂東洋文明其特徵即在於古來之精神文化的繼承，而西洋文明之基礎則在於科學物質文化的伸延。

能够兼具優異之精神文化與物質文化的民族，自古以來就非常少有，論其偏於那一方面，都將難免其爲畸形的文化，而與人類文化之終極的理想相去尙屬遙遠。

國家民族的消長，對於文化之將衰，其影響所及當然甚大，尤其現今之世態，文化之亦須沿國防及經濟之線以求戰鬥主義，乃屬自明之理。

在納粹德國業已不再承認局限於從來之現實主義的純粹精神，以及由國家之政治經濟的現實所游離出來的那種舊體制之個人主義的文化之存在。日爲多年曾有貢獻於文化之發展的猶太民族，不問其功罪如何，其曾認爲是有礙於國家之再建而曾予以徹底之逐放。

然而德國之再建，本質上並不是在於政權之掌握而是在於根據納粹之世界觀的國民文化之再建。如是乃將文化的價值提高以爲高的評價，而走之負荷重要的建設的使命。這卽是基於納粹新正義感之文化的特殊性。譬如試舉一淺近的比喩：狼之吃羊以及貓之捕鼠以維持自己之生存，固然爲正義，而羊與鼠之避免被吃被捕以保全其生命也，同樣的也許可以算爲正義。由於各自之立場環境之如何，正義感固亦自當有所不同。

然則對作爲我東亞民族之理念的文化將是如何樣的東西呢？那當然應該是立脚於東亞之正義而順應東亞之防衛，東亞新秩序之建設以及共榮圈之確立等現實之課題，採取東西兩文化之特長而藉以創造之優秀的新的文化。於此又得以認識文化之特殊性。

近衛聲明中所表現之新文化的創造，料必也是同樣的意思，但是現在斷然已不再是只誇耀或陶醉於五千年之精神文化便可以確保國家民族之生存獨立的時代。高度國防國家之完成，東亞之防衛，以及新秩序之建設的眞正根基乃在於民生的確立，而民生確立之基礎要素，則在於生產之擴大伸展，爲期生產之擴大伸展則實應特別强調科學之重要性。

如若忽視科學則無以求物質文化之向上，況而鑑於近世西洋各民族之因其科學文化之利器方始得能制壓異民族，以使國家興隆的這一事實，當更應明瞭科學文化之更應重視。

固然，因此而直趨於西洋的霸道文化，乃爲我東洋古來之道德正義感之所不容許，其與正使命之在於所謂王道文化之擁護育成固不待論，然則在我東亞是否應是否定科學之存在呢？以論理與實證爲基調之近代科學，其優秀性固屬不應否定，因科學之不應是以其理論之形式之是否曾經體系化與專門化而決定其本質之有無。一般被稱爲非科學的偏於感情的拉丁系民族之間也可以有柏斯喀爾那樣偉大的天才科學家之出現。並且在中國於五千年以前，較先於西歐之發明發現，業已知道製造銅鐵器具的方法，知道養蠶製絲的方法，並且已有火藥之發明，以及神農氏之嘗百草等許多是以證明科學之素經存在的事實，所以在本質上並不能說是我東亞民族之缺乏科學的素質。

況且根據物理化學之原理而只在物質方面特殊發達的西洋之近代醫學，現已陷於進退維谷的窘境，對於其偏局之打開，目前頗有意欲求諸發自東洋哲學的綜合醫學之理念的這種趨向。

東洋之在近代科學的劣勢是起因於輕視科學以及對於科學之缺乏理解與缺少接近的機會，這一點徵諸近世科學日本之躍進的趨勢，亦可明瞭，故而欲求物質文化之向上，確正强化科學及技術（應用科學）之理解認識，使之普遍徹底於社會民衆之間，實爲刻下之急務。這應是文化協會所負使命之一大重要部門。日本最近正在展開國民生活之科學化運動以爲科學振興之基礎，在受困於迷信與陋習的中國尤其更是應當痛感科學化運動之確切的重要。

振濤譯

由和平鬥爭到文化鬥爭
——中日文化協會所負歷史的使命——

佐藤弦一作

（本文譯自武漢大陸新報第二期「武漢文化」——譯者）

「人只要是不怕死，無論在如何的環境，都不會感受威脅的」，抱有如是信念而脫離抗戰陣營的和平派的人們，經過堅苦的鬥爭之後，乃得以獲美滿的果實，國民政府也一天天地得以發展强化起來。最近之近衛首相與汪院長的共同聲明以及德意等八軸心國家之承認國民政府等，正是顯示這種動向的確證。

響應近衛聲明而蹶然站起的汪精衛氏之對於和平的意志，由和平救國而至和平建國，由和平反共建國的思想而進入東亞聯盟運動的實踐，現正逐步完成其飛躍之發展。

日本之到達將這次事變的目的求之於建設東亞新秩序這樣的一個崇高的理想，以及新中國之到達將國家民族的出路求之於根據國父孫中山之「大亞洲主義」的東亞聯盟的思想，在這當中我們曾是經過多少寶貴的犧牲，在今日，中日提携的理念，絕不僅只是政治的觀念，而是已經成了意欲爭取「和平」與建設「新秩序」的我們之內心中的生活信條。

中日文化協會是從這樣的鬥爭之中所產生出來的血的結晶。和平之出勇敢的鬥爭已經收獲了許多燦爛的果實，基於東洋之新的人間性的對於和平的期望，業使抗戰陣營之動搖和崩潰已經爲必然的趨勢。焦土抗戰的意識，在具有擁抱力和具有建設性的和平意識之前，已不可能是具有魅力和具有權力的存在。我們從脫出重慶的人們的口中，曾是多少次地聽到民衆之如何期望和平與當權者之如何彈壓和平。和平之對於抗戰的優勢雖然是這樣的顯明，而抗戰之仍得以保持其最後的一息殘喘，乃是由於包圍着重慶政權之封建勢力的對於第三國的依存，並且由於具有高度之近代文化的歐美勢力的榨取性會是使喘息於抗戰的重慶政權完全做了她的俘虜。假設抗戰若是有得到勝利的一天，那將是重慶政權完全塗成了歐美的顏色，東洋人受了西洋之霸道文化的拘束而絲毫不能動彈的時候。所以重慶方面的著名經濟學者馬寅初曾發表如下那樣極爲悲壯的言論：「戰爭就是完結之後，中日的仇恨也將不會完盡。即使戰爭完結的時候，保全了的領土和主權，由於那些巨額的外債，尤其是英美的借款，各國的國內外之新與工業資本將受着操縱，而難得以發展。」因了這段言論他曾是遭受重慶衛戍司令部之拘禁。

在死的信念之中滋長起來的和平鬥爭的意念，如是乃將抗戰陣營推入混亂之中，更進而在政治方面成爲純正國民黨的發足，在思想方面成爲東亞聯盟運動之開展，在文化方面成爲中日文化協會之創設，對於這些飛躍進展的現實，實在不容我們輕輕看過。

作爲和平鬥爭之前驅的，卽是在建設東亞新秩序的理想之下勇敢地犧牲了的那些英魂之崇高的精神，對於這一事實，在現地的我們是不應一刻或忘的。

新的政治，新的理想以及新的文化之創造，其命題應是將這次的事變認爲是爲建設東亞新秩序，爲解放東亞而鬥爭，並且認爲是爲期有所貢獻於創建世界新秩序的我們東亞人的自覺。我們執起武器所從事的戰爭，並不是像從來之西洋觀念所着的那樣是爲戰爭而戰爭的鬥爭。對於昨日之須是以西洋歷史作爲世界之歷史的這種謬誤的觀念，現在已是應該烙下一個終止的符號，而同時爲了創造新的世界歷史更是應該在東洋的自覺之下，曠然站立起來。

在近代史上東洋之曾是不得不輸給西洋一籌乃是事實。西洋的近代文化刺戟了睡夢中的東洋，使之迅速迅速地邁入了建設近代國家的途徑。這是事實。但是我們須是沿着東洋之固有文化以攝取西洋近代文化而使之化爲我們的血肉，使這次的事變趨向於確立以中日滿爲軸心之東亞共榮圈的這種東洋之自覺，不外卽是西洋文化羈絆之脫離與新文化之創造。

和平鬥爭之發展形態的文化鬥爭，在這種意義上，卽是中日兩國民之共同負責以創造新文化的意念，而中日文化協會所負歷史的使命，卽是須爲其實踐之中核體。我們應當揚棄從來之東洋對西洋的觀念，而專志於世界歷史上的東亞新文化之創造，並應由於勇敢之實踐，以拯救東洋之混純的現實。

中日文化協會所負使命卽是世界歷史性之新文化的創造，因此應將生動的文化鬥爭的精神作爲新的世界觀而日我們的日常生活之中使强靭地培養起來。

振濤譯

武漢之日蝕

陳京華

日蝕的觀測，是天文學上極有價值的研究，不但可以解決太陽系的許多問題，而且在物理學與氣象學的研究上，也可供給許多寶貴的參考資料。所以遇到「全日蝕」地帶的國家，咸爲世界科學家觀測研究的中心，本年我國長江流域九月二十一日正午的「全日蝕」實爲世界天文史上最重大的現象，此次並隨武漢的中日各專家，皆爲近世學術界的權威，將來必有滿意的收獲，將藉此實地觀測的研究，作中日文化的交流，而在中日文化史上，亦爲光輝的一頁。

日蝕的發生，是每逢月朔（廢曆三十日或初一日）的時候，月球運行到地球與太陽的中間，成了一個直線，那時太陽光照着地球，爲月球的體積所蔽掩，地球表面的一部份，運行入月球的陰影裏，我們站在地球上，隔着月球而望太陽，只見太陽爲圓球所遮，那個黑影卽爲月球遮蔽太陽所發生的日蝕。綜計十八年內，日蝕有四十一次，而日蝕也有半蝕，全日蝕，環形日蝕三種，都是因爲月球的軌道和地球的軌道運行而形成，不過有時稍高稍底，均不能使太陽月球地球在一條直線上，而形成全日蝕，又因地球上各地的人所見的時刻方向各異，蝕分的深淺亦隨之不同，所以能得到太陽月球地球在一直線上所形成的全日蝕，是極爲不易的，此次我國所能得見的全日蝕，推算起來還是四百年來僅有的一次機會呢！

在全日蝕的時候，實在是天地間的奇觀，當太陽光被月球所遮，中間黑闇，周圍發光，赤白色的火燄成爲放射狀，壯麗非常！這在天文學上叫做日冕（Corona）或叫日珥（Rominences），在天文學上是極注重攝取日冕，以供研究太陽「黑點」的問題。由此觀測，我們可知太陽是一個尙未凝固的極高溫度的球體，發射着六〇〇〇度的熱量，表面上是大漩渦的火海。

現代文明的開拓與進步，可說都是建築在科學研究的結果上，我國實的科學落後，人民缺乏一般的普通科學知識，每逢日蝕的時候，迷信「天狗食日」的無稽之談，驚恐異常，鼓鑼焚香，喧嚷祈禱，往往影響到社會秩序而發生紊亂，而歷來我國學術界亦缺少研究的興趣，很少將這種科學常識灌輸給民衆。所以在此次難逢的機會中，希望中日的文化界，促起學術界熱烈的研究，以表現中日文化溝通，學術合作的精神，更需要站在科學的立場上，向民衆作普遍的宣傳，灌輸民衆的科學常識，引起民衆求知的熱心！

淋球菌

一切化膿諸症

最短期治療法

阿爾巴基爾、係現代化學療法劑中之唯一高級製品、玆據多數醫界權威之實驗、則此劑較于德國標準品毫無遜色、却具獨自特效、可謂二十世紀之傑作。

乃因以內服一法、不需何等煩雜的外科手續、將化膿菌、淋球菌、以及肺炎菌等、由深部病巢、神速而且徹底殺除、以收最短期根治之絕對效果。

尤其因使血液、及病部細胞組織、培强所謂抗菌力、卽推進自然治癒力、故於藥力自體之作用、相乘協力助下、最安全裡、獲收永斷患根之偉效。

略說本劑之至純雙基化學成分、內服卽時於胃中完全消化、經腸壁神速吸收至血液淋巴液中、一直滲潤於深部組織、對於健全器官毫無作用、專將病原菌、徹底殺滅。

所以、如中耳炎、扁桃腺炎、面疔、以及一切膿瘍膿瘡等、唯一此劑之內服、不出數十時間而必發現偉大治効、須臾間消退病部之自覺症狀（腫脹、疼、痒、炎症）。

如急慢性淋疾、收効尤確尤速（症狀越重効果越妙）卽於二三日內、必能解消排膿、疼痒等局部症狀、以呈尿之清澄、無論任何惡性、皆以數日之內服、必收絕對的治効。

急性淋疾　慢性淋疾　婦女淋病　中耳炎　肺風　扁桃腺炎　一切化膿症　敗血症　丹毒　膿流牙患

東亞最初的雙基化學劑

阿爾巴基爾（片）

二〇片　一〇〇片　各地藥房均有出售

總行　山之內藥品商會　東京市・大阪市　奉天市大和區紅梅町二　北京內三區東四北大街　上海市文路七三弄四號　廣東市惠愛中路一七五

八月二十四日（星期日）　呼號XGOW（週率800KG）　轉播

播音時刻	播音節目	題目或劇目
下午〇、三〇	唱片	（日語）
〇、四五	報告新聞	（日語）
一、一〇	唱片	（日語）
一、二九	時報	（日華）—一三〇—
一、三〇	經濟新聞	（日華）
一、四五	遊藝	漢戲「祭江」
六、〇〇	兒童節目	
七、〇〇	報告新聞	（日語）
七、五九	時報	（日華）—八〇—
八、〇〇	報告新聞	
八、一五	遊藝	大鼓「醒世金鐸」
八、四〇	佈告	
九、四五	報告新聞	（英語）
十、〇〇	唱片	輕音樂
十、〇〇	報告新聞	
十一、〇五	報告新聞	
十一、〇五	豫告節目	

黃金　今天日夜獻映　王熙春主演　義俠莫成流芳百世　（巾幗英雄）雪艷娘（卽）莫成替死　壞蛋湯勤臭名千載　下期准演　新茶花女

維多利　今天開映　賈克霍爾（槍林彈雨飛車）主演　荒山虎穴　羅岩匪窟餘生　今天早場　舞女淚　一律四角

明星　映期勿多　胡蝶　王元龍　徐琴芳　王乃東　主演　（舊家庭猙獰面目）孔雀東南飛（新夫婦荊棘人生）　王次龍導演

優待學界　（今天星期日加演早場）　一、農民交響曲　二、娥媽好萊塢　三、米老鼠捕鯨魚　四、舞女淚　地點維多利　（時間）上午九時半　早場四角

天聲舞台　新谷鶯　鄭國斌　張銘聲　戴綺霞　張竹軒　今天日戲　嘉興府　全本辛安驛　全部雪艷娘　今天夜戲　界牌關　螺絲峪　宇宙鋒　全部秋青招親　單刀會　衣帶詔　逍遙津　明天夜戲　花蝴蝶　小訪友　全本未央宮　鴻門宴　追韓信　別虞姬　斬韓信　先期售票對號入座。

明記新市場大京班　陳福壽　雪艷香　筱奎官　閻正明　李淑堂　于鴻賓　甘延泉　今天日戲　十八扯　南陽關　奇冤報　白蓮教　今天夜戲　香頭關　娘本　麥城昇天　新舞台　蝴蝶歌舞劇團（每夜祇演一次）　露天電影　返魂香

漢口大舞台　王椿柏　毛劍秋　馬震瀾　（今天日戲）　伐子都　拾玉鐲　（全部）九更天（代滾釘板）　（今天夜戲）　紅生　頭本麥城　怒逐吳使　大戰曹仁　刮骨療毒　關公昇天　紅遍武漢百看不厭　傑品

楚風

退稿和投稿的心理

小華

一個人總是怕麻煩的，但並不是說怕繁重的工作，既然說是麻煩，則這麻煩就是指多餘的不必要的事而言，副刊的編者也不免常有這樣的感覺。

對於副刊的編者，最麻煩的事無過於作者的要求退稿了，此類作者似乎是以爲這乃編者當然的任務，所以不厭其求，甚至於來函申斥：「既不發表，又不退，是什麼意思？」儼然疑心編者在偷蝕郵票。

其實，在編者，對於退稿，是確有困難的。因爲在許多稿件之中，要選擇能夠給愛我們的千萬讀者讀看，不失望的作品，必須先要通過盡力的客觀眼光，和自己的良心，不埋沒好的作品，也不能讓劣編的稿件偷漏過去，同時不偏私見。在這樣的要求下，編者已經夠頭昏眼花了，至於等在後面的工作（編排，刪改），也都是要結實兌現的事情，剩餘的時間，倘若還要求苛求將不用的稿件一一按地址寄還的話，似乎太不原諒編者了。

在投稿者的心理，以爲附上郵票，或可作爲一種自尊或示威的表現，讓編者懂得自己眼光太壞，常會埋沒好的作者，而更可以說明作者一點也不在乎，郵票附上，退還之後，仍然還是有銷場的。

但是編者也有另外一種想法的，那就是：假使作品的確，錯，自信眼睛不盲，決不會放棄不用，既然不中選了，則這種作品自然無保留價值，退還實在是沒有意義的事，因此爲了節省這清理郵票，登記地址的時間移作別用，只有老老實實置之不理了。

其次，有許多稿件，爲了審慎的緣故，常常預備放在比較空閒的時間仔細看看，於是作者勃然震怒了，覺得編輯的確太混蛋。這是編者所以常常特別聲明過不必附寄郵票，絕不退稿的緣故，而投稿者仍然舊習不改，偏會麻煩，真有點急煞人，氣煞人。

還有不加原解的，往往在信中說：「稿件如果不合用，請代郵示知，以便奉上郵票擲還！」一往一返，已不知有多少躭擱，投稿諸君，何苦如此浪費有用的光陰呢！

武漢過去報史談片

異軍突起的「大光報」

老李

倘使記得不錯，那怕是民國廿四年的春天吧，漢口的幾種大報中出現了一枝生力軍，那便是編排新穎內容充實的「大光報」。看那報名，是有着模倣當時天津的「大公報」之嫌，但也的確，所有一切也都和後者無大差異。這報打破了武漢新聞界的岑寂的氛圍。在銷路上講，是不弱於原有的武漢日報的。

社長是趙惜夢。聽說他曾在天津大公報館裏服務過，所以大光報的對於後者顯著的模倣不是偶然的。是私人經營，常常鬧經費不足，兩年的慘淡經營之後，終於停刊了！

兩年中的成績

然而，那兩年裏的爲讀者的忠實的服務，是不可磨滅的，最值得提起的是幾種新穎的前進的副刊。還要打算略略一說：

「大光別墅」由陳紀瀅編，這副刊略似大公報的從前的「小公園」，是着重於風趣，新聞化，正好像今天的「楚風」。主要的題材是地方印象，人物介紹，活紀錄，是適合一般讀者的口胃的。「文化街」是一般文化的批判的副刊。注重的是書報批評和介紹。凡是上海北平的各種新的雜誌或新的書籍的出版，這裏都有着極詳細的評述，間或發行「讀者特輯」「木刻特輯」之類。

壓倒「鸚鵡洲」

純文藝副刊叫做「紫線」，後來改名「文藝線」，執筆者也有三四流作家，文稿是從上海等地索來的。李輝英，周楞伽，唐弢，葉君健等都曾爲它寫過文章。後改名「文藝線」以後，創造社前期詩人馮乃超，那時也在省政府做事，也常有論文在那裏發表。青年詩人蔣錫舍劇作者光未然（即張文光）木刻家倪壽或朱或後都曾給它幫過忙！加強了陣容。實在的，這副刊壓倒了武漢日報的死氣沉沉的「鸚鵡洲」！

搏鬥的精神

除了這幾種副刊之外，大光報還發行一種一般周刊——綜合性的刊物——，（略似「新生」）這惟比較活潑，是當時武漢的唯一定期刊，雖然這周刊出了不久便停刊了，但它那和黑暗勢力搏鬥的精神還分明地在讀者們腦海裏。

「文化街」和「紫線」的編輯是羅蓀，是一位前進的青年文藝作者。他出過一本題作「野火」的雜文集子。可惜，經濟的壓迫終於使得這報紙和讀者們傷痛地永別了。而那幾位爲那報紙堅忍地奮鬥過的「報人」，因烽火的蔓延而早早地深入內地了。

村上小景

楚泉

驕陽帶去了白天的炎熱，黃昏悄悄地降臨了。

風儘量地向着人們的身上吹，紅的，綠的，青的雲霞，滿佈在蔚藍色的天空上，屋頂上的煙囪裏，冒出濃濃的黑煙，遠處，一個廟宇裏的鐘，噹噹地響了，雞鳴響成了一片，婦人逼尖了嗓子，喊着整日在田野間打滾的兒子。還有，狗也在湊着熱鬧而吠着，討厭的烏鴉更起勁的哇哇叫個不休，嘈雜的聲音合奏着，像一首散漫的交響曲。

晚飯後，竹床，櫈子，展覽品似的陳列着。坐滿了人。從上古時代談起至現今時候，從國家大事談到家庭雜情，說着笑話。這時，聽到是嘻哈的笑聲，空氣中融合着歡樂的成分，整天在猛烈的太陽下曝晒的農夫們，在這時才得到一點真正的安慰，於是，他們不願急的笑了。

一度被父母吼喝而安靜下來的孩子，又偷偷從大人的身邊溜到小朋友的隊伍中了，他們互相追逐着，汗珠從每一個身上流下來，然而那是快樂，不是在生命線掙扎之辛勤的汗。

一只飛機飛過了，低低的，隆隆的聲音停止了他們的談話，當飛過了他們的頭頂時，都不自禁地發出驚訝的叫聲，他們似乎對於飛機的見識是新穎的。飛機並沒有因爲被人驚訝而停留，它迅速地飛去了；立刻，在人們的視線中，只剩下一顆芝麻大的黑點，剎眼間，終於不見了。於是人們又熱噪起來，他們互相談到關於飛機的種種事情。

「看哪，這是飛機呀！一只飛機起碼要幾十萬塊錢，哼！如果用我們這裏頂富趙大戶來計算，那末要像他那樣幾十個人，才能合造起一架飛機來。而他如今却在我們面前擺臭架子，不知道他的家財還抵不上一件東西的幾十分之一哩。」接着的是一片嘖嘖的贊嘆聲。於是那個發言人得意地笑了，像一雙碩大的翅膀遮蓋了大地，黑暗吞噬了黃昏最後一線的光明。

「戒之哉」連續漫畫

本刊連載預告

本刊特請漢上名漫畫家製作「戒之哉」連續漫畫，即日起逐日刊載，敬希讀者注意。

民歌漫畫

光棍

馮騰

光棍好比活神仙，

一把雨傘到天邊，

吃的在肚裏，

穿的在身邊，

生了病來叫皇天。

中國文字獨有的遊戲

談曉脚詩

顧古

中國的方塊字，雖因象形的緣故難學難懂，但却也有其特點存在，第一是文字帶着圖案美—中國的書法是世界獨有的藝術—第二是文字可以拿來作遊戲的工具，十七字詩便是中國文字一種趣味而且文雅的諧舉。「十七字詩」，俗稱曉脚詩，讀了能使人一會心之笑的，方算上品，其中最重要者是最後的兩個字，滑稽突梯，快人朵頤，亦需要這兩個字安排得巧妙。此類遊戲文墨，富饒興趣的當然不少，但最一發噱的要推某孝廉所作的幾首了。

據說這孝廉的故鄉苦旱，土地龜裂，其地縣官上城隍廟虔禱求雨，孝廉就作了一首曉脚詩諷刺之：「太守求甘雨，萬民盡喜悅，半夜開窗看，月結。」縣官看了這詩，勃然大怒，命捕快將這孝廉促來，打手心二十，誰知捕快竟多打了一下，孝廉便再朗吟了一首：「作詩只十七，手心打廿一，若作千字文，打[illegible]。」在這時候，縣官太太因素聞孝廉的大名，在屏風偷竊他的風采，那雙穿着紅繡鞋的脚恰巧被孝廉看見，爲報復計，於是把縣官太太的大脚也拿來作詩題了：「屏後一個娘，繡鞋三寸長，[illegible]何有此短？橫量。」縣官聽了，火上加油，用「侮辱地方官」罪狀，將這孝廉發配到山東充軍。

當發解時，他的叔祖淸着淚來送行，這孝廉不作不悲傷，反而看着他老叔祖的「獨眼」作起詩：「犯罪往山東，發配遇叔翁，兩人淚三行，一空。」

上述的幾首十七字詩，也可算是詩界的別緻的詩體了。茶餘酒後，作起這種曉脚詩，會使你感到中國文字的可愛點來。

德國驚人的節約

文荃譯

德國在距今七年以前，國民就已忍受種種痛苦，實行希特勒備戰的主張，當時國內物質已開始受嚴厲的統制：譬於節省用煤，規定每月洗澡一次，皮革缺乏，改穿木底鞋，限制購物的食品劵，僅兒童能飲牛乳，週間食肉兩次，德蘇戰爭爆發以後，一般人民更惜物如命，大飯店，廚司洗滌各種食後的食器，洗畢仍將其汚水留下，因爲在汚水中可以提取油質。蘋果皮與山芋皮，也將其留下，提取澱粉，端上燃過的火柴梗，人民也珍而藏之，預備收集後，於另一端塗上燐藥，再度使用。

地方

咸寧縣府建設公園 所屬職員奉公服役

咸寧

縣府今春計劃開闢警察局右側荒地，約四百餘方丈，建築新型公園，經由縣府建設科擬具預算書，工程師王君子川，繪圖呈縣長核准，於即日動工，並令飭縣府全體職員，及警察局員警百餘人，於八月十一、十二兩日午后六時至七時，齊赴該地奉公服役，刈除野草，以示教民習於勞動，努力於新咸寧之建設。

省政府第六診療班 在咸施行防疫注射

咸寧

咸寧訊：湖北省政府民政廳，於上月下旬派遣診療班第六班到縣，住宿於縣政府，開始自七月三十一日起，至八月十日止，在縣西城外更生區咸寧縣診療所，施行防疫注射，免費診療完畢，刻正按期分往本縣各區工作云。

安徽省爲鞏固各縣治安 第九聯防區成立

縣長馬雲騰兼任辦事處主任

懷寧

懷寧縣政府前奉安徽省警務處、民政廳令、「案查本省各縣聯防暫行辦法、業於去年三月五日、由本民政廳遵奉省令頒發，分飭遵照在案、查第八區所屬懷寧、銅陵、貴池、東流、望江、宿松、桐城等縣、以交通而論、該縣位居中心、其聯防區辦事處、自應設在該縣、除會銜委任該縣長兼充徽省第八聯防區辦事處主任及呈報省政府備查、並分令各關係縣知照外、合亟檢發上項委令乙件、令仰該員具領，遵依前頒辦法、剋日籌組辦事處、召集會議、擬訂辦事細則、實施聯防、以重防政、仍將奉令日期及該處組織情形、連同辦事細則會議紀錄各二份、呈報本民政廳查考、以憑會銜轉呈省政府備查，并另備一份、呈報本警務處查考、至該處印信、不另刊發、應即借用懷寧縣印、仰遵照、切切、此令」并件、等因、附發委令一件、馬縣長奉令後、遵令上項各縣聯防暫行辦法、前奉令頒、業經轉發、并經擬訂組織辦法、及辦事細則呈報、嗣以接奉警務處、暨民政廳會令、略以原定各縣聯防區域、寬表、飭即更另予改訂、附發改訂聯防區域、因爲區關係正、當以本縣（懷寧）所屬各縣、應改爲第九聯防區、縣府亦經檢同原表、分別令飭遵照、并於八月一日、就懷寧縣政府內、組設第九區聯防辦事處、開始工作、藉重防政起見、昨已發表劉雲笙氏兼任總務組長、張北樞爲專任組員、并爲慎重人選計、所有內部各級工作人員、將陸續遴選委任、以資增强工作之效能云云。

新穀登場新匪滋擾 經自衛團痛剿潰退

六合

六合通訊：距城二十里之長塲鄉劉家集地方、連日以來、因新穀將近登場、不時有新四軍分批前來、恣意搜索糧食、該處鄉民、不堪受其滋擾、心中痛苦不堪、十六日馬家鎮自衛團長趙連鬨、接有密報云、夜晚間有多數匪軍、開至劉家集、預備搬運零星收集積穀、趙團長以該處係其防地、不能坐視不理，當於下午九句鐘率帶一二三分團，分三路前往包抄，深夜抵達劉家集，並未見新匪蹤影，該團長當即命令團士，分伏各要隘伺守，徹夜未有聲息，黎明時分，暫見劉家集北首、有便衣三人，蹤蹈而至，趙團長以爲如係農民赴田工作，應携農器，現該三人赤手前來，情有可疑，當即從路旁躍出，加以盤詰，該匪等不顧一切，即以身邊手槍向團士亂擊，槍聲響處，彼方大部份匪衆，約有百餘人之數，從我軍後面衝來，趙團長立將全團員丁，分爲兩部，一部返身抵禦後面匪軍，一部直向前去，擬將前來三匪包圍，兩面接戰，奮不顧身，冒彈前進，奪獲手槍三支，手榴彈數枚，搜出身藏啣子，符號、名章等件甚多，斯時後面匪軍，見三匪被擒，氣爲之餒，自衛團前後合併，聲勢益振，相持一時有半，匪重傷亡甚衆，遂向兩側亂竄，當將所獲三匪及槍彈等件，一併押解回城，趙團長即以個別審訊，始悉所獲三匪名王長林、袁有仁、李後，袁係隊長，其餘均爲士兵，供認去年二月間被迫加入新匪，此次係奉令前來搬運糧食不諱，趙團長當供後，立將該三匪押送縣府訊辦。

法租界長清里口

老寶成 金號

精造首飾 花樣翻新 珠寶鑽石 中外器皿 條錠葉金 一應俱全 承蒙賜顧 克己歡迎

花柳專科

王慶聲

前清光緒二十八年創立　舊名漢口同仁醫院（宜攜用）

五洲白濁 下疳魚口 各期梅毒 澈底迅速

診所地點 後花樓百子巷雙陸里內

武漢醫院

舊名漢口同仁醫院

產婆在院 產室完備

入院住診應諾 X光線科新設

特二區四民街 電話二三三一五番

房間木器低價求現

本號精製各種新式傢具彈簧床墊摩登沙發椅子紅木牌桌等並承接定貨價格克巳製工考究交件迅速並備大批日用傢具出租竭誠歡迎各界惠顧駕臨

前花樓正街居巷口上首 裕昌泰 義記 木器號啓

醫士柴少昇

一指禪推拿專治男婦老幼內外科疑難雜症

現寓五族街漢成里內福星里十五號內應診

善價收買水銀及錫

敝號現金收買水銀及錫手續穩妥 如有願出售者請至本號接洽無任歡迎

特二區蘭陵路四十七號合記號啟

全體港滬著名紅星伴舞候教

爵士歌王傑米卡遜領銜奏樂

黃宮舞廳

◎俄式大菜◎日夜開放◎

本廳新近由港滬聘到著名舞女二批即日抵漢參加陣綫伴舞。

海特洛根是 預防傷寒赤痢疫痢 聖藥 有益無損

即可寄上一瓶 六號同仁製藥公司

育兒寶鑑

小兒斷乳期中 易患胃腸病、

調節飲食務使大便通暢 俾重病尋自可平穩渡過

一家的主婦，除了家庭操作外，都有應盡的責任。不過，據很多作過母親的人們說：「育兒從整理家政尤其更難。」這話的確是一種幽默之談，蓋一個沒有知識的小孩，他的起居飲食以及冷熱問題，完全依仗着爲母親者代爲照顧，而爲慈母者，亦必苦心孤詣的，希冀着他的健全。所以育兒之方法便成了很重大的問題，近據諸名醫李家之研究，知道最難者莫過於小兒斷乳時期，故今述之如左，有子女者固須明白，就是新婚男女亦應注意。

小兒斷乳 多胃腸病

小兒斷乳期，時下多在小兒生後一年至一年半之間，然是時小兒腸胃本不健全，若遽行斷乳，則小兒之消化器官，容易發生障礙，於小兒之發育上頗有損害。

但是，也有的母親乳汁稀少，竟強要小兒以食物，實荒唐之舉，蓋小兒食乳，極易消化，惟本無充分消化食物之能力，若一旦竟給以食物，豈能消化，故多因此，患胃腸病，爲腹脹，便泌，食物不化，神倦喜哭等。

斷乳期中 胃腸症象

小兒屆斷乳之期，母親應毅然割絕，萬勿以情愛關念，而不肯割捨，須知因此症夏日多發生之，致體重不增加，口中生驚瘡，吐乳，腹脹，腸鳴排洩不消化之大便，混合黃白色之顆粒：每日排洩便數次或十數次，而帶臭味，而呈糊狀或水樣帶綠色，酸性之反應，此之謂吐乳，便綠等現象。竟有在小兒之斷乳期中乳期時之小兒腸胃，乃最弱不過，這時竟突然強以食物，最易患腸胃病，如腸炎，腸虫，腕炎出不消化而來，本症特徵爲下痢，大便混有粘液，食慾減退，發熱，嘔吐，疲勞等患，腸虫之原因，哺乳小兒，只以母乳爲唯一食料，但吃乳之後，採取他種食物，或食物混雜以食物，則虫卵與食物一齊混入腸中，而無殺菌能力，豈不任其作祟？

治腸胃病 特效藥品

但怎樣除去以上腸炎，腸虫及吐乳，便綠諸症？最好莫如服用『若素』，因『若素』中含有充分的營養素，小服之乳最爲相宜，當小兒生後半年中，日日可服『若素』少許，確可預防吐乳便綠諸症。能健兒強腸胃，『若素』性平效偉，味甘香，可代糖菓給與小兒，或調入牛乳，或粥中食之，更饒滋味。『若素』不止治療小兒百病，有此效力，即是成人男女之腸胃病，肺病，腎虧，虛弱病，婦人妊娠胃痛，嘔吐，及老人便秘，煙酒中毒，吸食鴉片引起之貧血，均可治療，有不可思議之功效。

乳水不足易起 小兒瘦削症

乳水不足或人工哺育的小兒，什九都易陷於營養不足，患了此病的小兒，面色蒼白，皮膚弛鬆，若就這樣放任下去，病狀就漸次增進，皮膚的顏色更加蒼白，筋肉漸次消瘦，成爲皮包骨頭般，身體各部並發生許多小的瘡瘍。治療的方法，只要營養豐富，自然可以治癒，故第一要十分注意營養，食乳的小孩們的母親亦宜加以調養，勵行授乳時間，若是人工哺育的小兒，則須注意選擇牛乳，並使其在陽光充足的地方遊戲，室內使陽光容易射入，注意清潔和流通空氣，飯後或乳後進服若素數粒，同時乳母宜服用若素以改善乳質增加乳的分泌量，這樣方可使小兒身體漸強。

若素含多種滋補成分，對營養不良，發育不全之小兒，最爲有效。

斷乳失調虧弱多病 服若素後漸復健康

若素藥廠台鑒：小兒慧宜，今年三歲，斷乳以後，虧弱多病，大便艱難，時患胃痛，送請兒科診治並不見效，逐漸面黃腹脹，食慾不思，入夜身有熱度，敝人以及內子，均憂慮萬分，惶恐無計，旋在報紙閱得若素廣告，知係腸胃病狀良藥，而以與小兒之病相合，因就商於本鎮兒科西醫許君，云可試服，乃購一瓶試用，因若素藥味不苦，所以頗肯吞服，一瓶身體逐漸康健，大便每日一次，腹痛已除，近更食慾增加，活潑如常矣，闔家欣慰，謹特攝得小兒小照一幀寄奉，藉申謝忱，敝人徐穉鳴手啓 當此時請財安。

通訊處 硤石鎮兒科徐乙青先生轉

取締外僑交易
鄂省組施行委員會
漢市公布補充辦法
適應實際情形期逐步推進

省府以國府此次決定凍結英美在華資產政策、全國各地業經分別辦理、除制定辦法佈告週知外、並於日前由財政廳召集民政警務兩廳處、舉行討論會議、商討推進施行具體辦法、各情已誌昨報、茲悉該府於該會中議決、當即組織委員會、以省何主席爲委員長、陳財政廳長爲副委員長、汪民政廳長、王警務處長爲委員、以期逐步推進云

又訊：本市外僑交易暫行取締辦法、業經漢口特別市政府公布施行、已誌本報前訊、茲悉市府以該項辦法施行以來、對於寄存於指定國人以外之第三國人倉庫或店舖之物資、及本國商人倉庫或店舖大批物資之移動、亦在禁止之列、茲經聯絡商定、自即日起、予以解除、對於本市商民賃借指定國人之倉庫或店舖使用者，經許可後、得與該商民所有之倉庫或店舖視同一律、但有指定國人所屬物資之嫌疑者、不在此限、特於昨（二十三）日佈告全市商民人等一體週知云

又訊：市府以本市外僑交易暫行取締辦法、業經公佈施行在案、茲爲適應實際情形起見、經與關係方面聯絡商洽、對上項辦法、規定補充辦法二項、即不需要許可與需要許可之事項、暨指定國人家屋賃借使用許可申請書式樣、（原文另載經濟版）、於昨（二十三）日布告、仰全市商民人等一體遵照云

×　×　×

日軍警備漢市勞苦
旅漢義僑表示敬意
通過步哨時一律舉手敬禮

旅漢義大利僑民、以日軍晝夜担任警備漢口地區一帶、甚爲勞苦、經旅漢全體義僑決議、以後凡通過日軍步哨時、一律舉起右手、用法西斯禮節致敬云

鄂省受訓縣長　昨先電京報到

省府前奉內政部來電、抽調三屆縣長受訓、迅予派員參加、省府奉令後、業由民廳決定漢陽縣長王邦屏等六人前往、各情曾誌前報、茲悉鄂省抽調各縣長、均因縣政尙待交代、不克如期赴京報到、特於昨日先行電京報到、稍俟一二日、卽買輪東下、入所受訓云

教部電鄂省選派
中學畢業留日生
教廳已選定汪童二君

省教育廳頃接國府教育部來電、爲派遣中等學校畢業生赴日留學、華中方面定額三十名、因日期迫切、不及考選、委託該廳選派二名、於本月二十六日赴京報到、該廳奉電後、業已選派汪靜生、童端豪二氏前往云

東亞青年聯盟總會
派員視察鄂湘各分會
昨開主任會議抽調組長訓練
婦女部籌開中日婦女座談會

華中東亞青年聯盟總會、爲明瞭各縣分會工作推進狀況、藉以指示今後工作方針起見、經主任會議決定派員視察鄂湘各縣分會、并由省指導部主任謝鹿萍、及婦女部指導劉順子、本多房子、課長石國斌、課員汪冰雪等一行五人、於今（二十四）日晨首途搭車出發、並先視察蒲圻、岳陽、新堤、分會、約一週內、始可返漢云

又訊：該會於昨（二十三）日午前十一時舉行第二十次主任會議、計出席各部正副主任、首由主席謝希平報告（略）、旋由各部報告工作概況、繼即討論事項、（一）市指導部訓練部提：爲使本會社會服務團團員、暨各區會組長連絡員等動作整齊、行動紀律化起見、擬抽調五十名舉行短期訓練、是否可行請公決案、決議；通過，（二）婦女部提：本部爲連絡中日婦女情感起見、擬在本月內召開中日婦女座談會、藉以交換意見、請公決案、決議、通過、末即商討其他事項散會云

青聯市指導部今舉行
全體幹部野外同樂會
▲預備小艇多隻作划船比賽▼

華中東亞青年聯盟總會、漢口特別市指導部、爲活潑幹部身心、融洽感情及增進正當娛樂起見、特定于本日（二十四日）上午九時、在中山公園舉行同樂會、預定小艇多隻、作划船比賽、及備辦點心、作野餐之用、並聞該部張主任及周副主任亦親往參加云

二屆全省宣傳會議
大會議程已編制告竣
▲決定明日起隆重開始舉行

鄂省二屆全省宣傳會議、經該府宣傳科積極籌備結果、大體已有端倪、各縣出席代表、亦已相繼抵省報到、定於明日在該府大禮堂舉行開幕典禮、該府鑒於各代表下榻漢市者居多數、爲便利往返起見、特訂渡江辦法、計乘船時間每日上午八點半、九點兩次、下午五點、六點兩次、乘船地點漢口特三區二碼頭、武昌漢陽門、船名華泰輪、大會議程、亦經該科編制告竣、計第一日二十五日上午十時至十一時開會式、下午二時至四時半各縣代表工作報告提案審查、第二日二十六日上午十時至十一時提案討論、此外擴大宣傳連絡事項及其他協商事項、下午二時至四時半閉會式

市中學生響應節約運動
舉行放送講演比賽
請高局長張主任担任裁判

市教育局爲獎勵中等學生練習放送講演、以期宣揚節約起見、將舉行中等學生放送講演比賽會、市立各中學、分別派定代表參加比賽、計市一中、王揚名、講題爲「中日文化」、市女中孫性初講題爲「節約與女教的關係」、高職戴立劭講題爲「節約運動與和平建國」、并由高教育局長、青聯市指導部張主任檢芳、耿佛匯科長等担任裁判、日期已定二十五、二十七兩日，下午九時三十分、地點在黃陂路廣播電台云

。……。

批發市場開業期近
積極完成籌備工作

市批發市場、自六月一日成立籌備處以來、關於場內應辦事宜、以及商民登記等項、現已大致辦理就緒、籌備處以業經決定九月二日開始營業、刻正積極擬製大批標語、傳單、漫畫、以備屆時廣事宣傳云

告渝方青年書（下）
華中東亞青年聯盟總會

現在英美蘇三國援渝的聲浪忽然增高、似乎很着實很具體、諸君稍一推敲、便很容易知道他們又是一套自私的利用行爲 他們爲什麽早不援助中國、遲不援助中國、而在這遠東形勢緊急的時候來實行援助呢？無疑是利用中國土地來作戰場、利用重慶政權壓制下的民衆，來替他們打頭陣、來替他們犧牲血肉、以保持她們遠東的軍事和經濟的根據地、以牽制他們遠東的敵人、諸君說願意繼續做他們的奴隸、繼續受他們的愚弄和驅策嗎？不說他們絕對不會得到勝利、就是萬一僥倖勝利、還不是把臉一翻、仍舊其分割中國、侵略中國之一貫政策嗎？諸君試翻閱百餘年來的中國侵略史、便深切的明瞭「永殖民地」這個彈號是誰賜給我們的？諸君是情願繼續做白種人的奴隸自相殘殺永陷于戰爭之狀態呢？還是情願與同種同文的友邦誠意合作相互提攜、以謀東亞永久之和平呢？尤盼諸君鄭重的考慮、過細的三省、徘徊于抗戰歧途的青年們：抗戰到了現在，土地失去大半、人民死傷無算、數十年經營的經濟文化、也因抗戰而損壞無餘、成千累萬流離失所的同胞、都被抗戰驅逐到飢餓線上、終日呻吟無以爲生。諸同胞如果能擺棄衝動的感情、而以冷靜的思想、加以理智的考察、還忍心繼續幹這種喪盡天理滅絕人道的抗戰嗎？還忍心迫逐著千千萬萬的生靈、向死途奔跑嗎？現在我們已走上了復興大道、需用人才方殷、諸君皆是純潔而有爲的青年、請趕速驚醒了長期抗戰之迷夢、向光明坦白的和平大道前進、現在諸君的家鄉已呈現着蓬勃新興的氣象、諸君年老的父母、年青的妻子、以及親愛天眞的兒女們、都天天日夜地期待着諸君的歸來、諸君如果在此時幡然醒覺、尙不算遲、中華的復興、東亞新秩序之設立、將因諸君的來歸而益發加速的完成

工頭昧良
挪用公欵潛控

有羅元興者、年三十四歲、住興亞路三百五十號、做苦力工頭爲生、前受某方面之托、招請苦力十餘人、至沙洋建築房屋、苦力待遇及薪工均由該工頭向當事人方面支領轉發、詎工程告竣回漢、羅元興竟不顧他人血汗之代價、從中挪用欵項至七十餘元之多、工人再三向羅催索、毫無結果、昨有該苦力之家屬人等、羅任氏、李氏、胡徐氏、周義發等數人、將羅元興扭至警察四分局、請求追償、該局以羅挪用苦力工薪、殊屬非是、責成羅元興負責償還、令即請保出外 限期交欵、以了糾葛云

中日國際足球賽
三星今戰鷄林隊

本市三星足球隊近應友邦鷄林足球隊之約、定於今（二十四）日下午新鐘八時、在中山公園足球場作友誼賽、茲將雙方陣容誌後：

三星陣容

鄧光　熊義輝
楊延清　陳松豪
潘世鏞　李世傑　程伯耀　劉永年
左仁甫　饒仁平　董錦發　辛順生　郭志順

鷄林陣容

主將木下政治
瀧澤
安村　安
金光　平松　宮本
渡邊光　加藤　木下　金會　渡邊正
預備員　高村　立石　河東

鄂省師範招考新生
明日舉行入學試驗
地點男在省一小女在該校

省立第一師範學校、本學期招考新生、除本科八十名外、並招特別師範科男女各四十名、詳情曾誌前報、茲悉該項報名、業已截止、決定明（二十五）日分兩處舉行入學考試、計男生在武昌保安門正街第一小學內、女生在洪井街該校內、考試時間、亦分別決定如後、二十五日上午九時至十一時國文、下午二時至三時公民、三時至四時史地、二十六日上午九時至十一時數學、下午二時至三時生物、三時至四時理化、四時至五時教育云

市利濟馬路
拆遷補助費
下週內發給領欵單

市利濟馬路拆遷委員會、自成立以來、因策劃有方、以致各項工作、得以迅速完成、茲悉該會、爲勵本圖治、兼利住戶業主起見、業已確定拆遷補助等費、准於下週內、開始發給領欵憑單、至兌欵日期、則由該會商洽財局、又該路房地登記、自日前辦理完竣、正式結束後、繼即趕造登記淸冊、茲悉此項淸冊、業已全部就緒、約明後日具報審核云

鄂省府積極籌備祀孔
招待人員昨會議決定
大成路口紮一巨型彩牌

鄂省府以孔聖誕辰、爲期在邇、經決定分總務、交通、招待、警務等四組、積極進行籌備外、并於前（二十二）日在大成路口、紮一巨型五色彩牌、上書「先師孔子聖誕紀念典禮湖北省政府」等字樣、同時對於各廳處所派招待人員、亦已全部決定、計秘書處陳越 劉榮章、于振鴻、民政廳萬葆元、楊志忠、王以恆、財政廳徐復、游濟水、程昌、警務處簡芳鄰、鄭漢武、潘漢生、保安處吳導九、吳宏文、陳長春、教育廳張仕勳、陳超平、朱成業 蔡襄忱、李英 楊立民、程禮之、朱渭川、胡愼五、文步凌、胡福田、許相尤 雷金波 喻定華、鄭松山、等二十人

市警局長張學騫昨對
警察隊各隊長訓話
指示及勉勵完成所負使命

市警察局長張學騫氏、以保安警察大隊、爲武裝警察、職司維護全市治安、責任重大、爲指導及勉勵該隊完成所負使命起見、於昨（二十三）日召集該隊大隊長及中小各隊長到局訓話云

安淸分會建醮
超拔陣亡將士

漢市安淸分會爲超度中日陣亡將士起見、於中元節內舉行盂蘭勝會、並訂於農曆七月二日七日九日在本市萬佛寺設水陸道場、以資超拔仙界、同時並有各碼頭之安淸會友在特三區、碼頭設壇超荐、大放河燈、聞已通知中日各有關機關屆時保護云

（中央警校同學）
（擬籌組同學會）

中央警官學校在武漢同學、現在服務省市兩府警界、爲謀聯絡情感、砥礪學術起見、由該校同學吳滌宇等發起擬組同學會、并定於最近召開籌備會議、以便進行云

友軍報道班長
招待青年劇團

軍特務部報道部江口小組班長、以武漢青年劇團、出發各地演劇宣傳、備極辛勤、特於昨（二十三）日下午三時假四民街親仁會內茶會招待該團全體男女團員三十餘人、由江口班長對該團致以慰勉之辭、旋由該團團長謝希平氏報告團內組織及最近狀況、嗣即聯歡散會云

武漢節約運動宣傳週
連日積極擴大宣傳
青聯服務團活躍街頭宣傳

武漢節約運動協進會、自推行節運宣傳週以來、青聯市指導部服務團團員、連日努力不懈、昨日又在民生路、話雅茶樓、武勝廟、法租界、特二區、中華區、難民區、漢景街、四云茶樓、戲子街、中信茶樓、特一區、鐵路外、特三區、商業區等處宣傳、今日爲婦女家庭訪問隊繼續出動之日、地點爲中華區、難民區、法租界、特二區一帶舉行家庭訪問云

世界理髮工人
毆傷登記員
各工會公呈法辦

本市理髮業工會於日前派登記員張北濤等赴特二區五族街世界理髮店辦理該店工人登記事項、不意該工人等不明大義、抗不登記、並毆傷登記員 略情已誌前報、茲悉理髮業工會及十餘工會以該工人於光天化日之下、竟敢依勢凌人、無可理喻、將受有重傷之張北濤送入漢口市立醫院診治外、並公呈總工會、請據情呈報主管機關、轉請法院依法秉公辦理、聞該各業工會、對於此案態度、羣情頗爲憤極、倘不能達到圓滿解決、誓當共同奮鬥、以伸正義云

武聖宮川海售吸所
房屋倒塌壓斃老媼
▼…並將緊隣房屋牽連倒塌三棟

本市武聖宮門牌四十八號、係鄧營川海福記售吸所、該號房屋因年久失修、牆危垣裂、勢欲傾塌、正在修理之中、不料突於昨（二十三）日午后二時半轟然倒塌、並連帶將緊隣門牌四十四、四十六、五十號等三棟房屋震倒、計當場壓斃四十八號戶主吳蔭山之母吳王氏（年六十三歲）一名、重傷陳余氏一名云

鴻泰火災餘聞
死者骨肉支離　昨始扒出棺殮

本市花樓街鴻泰紙號失愼、殃及同居及緊隣胡天和藥店死傷數命節、業已兩誌本報、茲悉葬身火窟之兩屍身、經鴻泰經理柳長青僱人扒挖、竭一晝夜之努力、始於昨（廿三）日在左端墻之下扒出、惟屍身因被焚時間過兩日餘、非但焦頭爛額、而四肢亦已粉碎 腸胃腐壞、裝殮時已無從着手、勉强入棺成殮、其慘狀誠不堪寓目、女孩魏玉之母魏姜氏睹此情形、尤爲悲痛、呼天號地 哀啼不止、聞者莫不酸鼻 水火無情、可見一般、尙希社會人們以此爲鑒、加意小心火燭、庶不至追悔莫及也

欲脫苦海　復墮火坑

少女夏文英、年十五歲、籍隸蘇州、家境清寒、去年隨同鄰姓婆婆來漢、即被轉賣於長清里七十八號樂戶爲娼、得洋五百元、彼妹年幼、含苞未放、鴇母視爲搖錢樹、逼操神女生涯、以期出賣靈肉所得、供其揮霍、而文英不慣此淫賤生活、拒絕鴇母、以致不時遭受虐待、痛苦難耐、遂於日前逃至附近尼菴、以全天倫之樂、否則削髮爲尼 以了餘生、該菴以文英來歷不明、未敢收容、即報告當地警察分局轉解總局、要求回籍、或送救養所收容、以待擇配、警局據供、傳訊有關之人、准予具結領回教養云

市黨部三四兩區黨部
響應節約運動
連日舉行節運講演會

市黨部第三四兩區黨部、爲響應節約運動起見、特舉行節約運動講演會、定於昨（二十三）日及今（二十四）日、在市黨部大禮堂舉行講演、由一區黨部節約運委會萬必武副總幹事講演、題爲「黨員應以身作則實行節約」、四區黨部鄭燕牛副總幹事講演、題爲「節運理論與實踐」

▲▲▲……

★操勞過度時之　眩暈・偏頭痛
★睡眠不足者之　頭痛・頭重
★旅行及其他熱鬧場中之　眩暈等

如此頭痛眩暈之時、請服奏効迅速而作用持久之最新頭痛藥片舒服靈。

作用强大
舒服靈乃利用藥物相乘作用之最新藥理、由數種貴重成分而製成之藥劑、其鎭痛鎭靜作用强大而又迅速、並有解熱作用、洵家庭常備藥中之至寶也。

無碍胃腸
一般頭痛藥大都有碍胃腸、而舒服靈並無此弊、故蒙各界賞用。

主治
頭痛　頭重
眩暈　感冒
齒痛　神經痛
月經痛　腰痛
船車暈等

包裝
四片　八片　二〇片　五〇片　一〇〇片

武田大藥廠
日本大阪市東區道修町
上海蘇州路一二五號
漢口江漢路
廣東漢民北路一五四號

舒服靈

外匯昨無變動 標金微波旋降

外匯昨訊，半日市面，迄乏變動，始終堅持對英三便士又三十二分之五、對美五元又十六分之五之原狀，惟黑市交易，已見一致伸長，對英爲二便士又三十二分之二十五，對美爲四元又十六分之十一。

金價平庸

標金市場，晨開勢平，與上日收相較，僅軋小七元爲六八七〇元，中途雖升降微具，然五盤見市，已軋低甚多，計開經過主要各盤爲六八七三元、六八六八元、六八六一元、六八二□元。日軍票市□，及二盤與上日無異，賣出爲四〇•一二五元，買進爲四〇•三七五元，其後趨緊縮，賣出爲四十元，買進爲四〇•二五元。市□牌，趨勢平庸，售出爲九百九十元，吸進□十元云。

米行破四十元大關 小麥白蔴均趨穩定

米行昨訊續向挺秀，新堤方面來貨，每百斤已突破法幣四十元大關，爲四□另四角，裏河方面較次，價做三十□□、小麥、白芝蔴均穩定、小麥磨坊收進計四百八十石，每石歸一百十六市斤重，最高六十四元二三角不等，廠方納入約一百四十石，每石一百十四市斤，價開七十二元九角，白芝蔴僅有一百担見市，價每担爲五十七元云。

□□六角，計新堤貨成交□百担光景，裏河貨有一百担之交易。

火柴猛晉

本市日用品，爲火柴等，因受外投機商之囤積居奇，以致市價一再上漲，使市民生活又遭增加，昨訊交換所雙錢牌報價日金一百三十一元，聚寶盆牌報價日金一百二十二元，其他雜牌報價一百二十元，據業者云，雙錢牌火柴恐有高漲到日金一百五十元云。

京金融漲風又起 紗市行情尚穩定

廿三日南京電：二十二日京市金融市況，因市場混亂，漲風又起，焰赤六九〇五元，飾金進九四五元，出一〇一五元，日票進四〇五元，出四〇□元，折合法幣進二四六元，出二四九元，紗市行情尚稱平穩，計十支松鶴一六〇〇元，十支金塔一六四〇元，十六支其林一八二〇元，十六支豐年一八六〇元，二十支豐年二二六〇元，二十支仙桃二三〇〇元，二十支立馬二一六〇元，二十支藍鳳二〇〇〇元，卅二支藍鳳三二〇〇元，四十二支藍鳳四四〇〇元。

銀根奇緊後勢難料 棉紗收市略現緊縮
滬現紗再漲二十支挺起

棉紗昨訊，因滬電連日挺進，致在人氣轉佳中，市場抬價趨硬，略具起色，較之上日微現高昂，惟以銀根奇緊，一般對後勢尚難摸揣，現貨交易告絕跡，獨開期貨，二十支及三十二支紗，因虛方略事補進，致呈步升勢，中途以轉期者拋出，致收市略趨緊縮，四十二支則獨趨挺秀一途，計開二十支藍鳳 遇期交開收同爲一三五二元，軋升上日四元，二週做一三七〇元，一三七二元，一三七四元，一三七二元，相較挺起八元，三十二支藍鳳一週開市即升起十七元爲一六六五元，其後略挫爲一六六四元、一六六三元，二週收市挺起上日達四十五元，經過各盤爲一六七五元、一六七六元、一六七八元、一六八〇元、一六八三元、一六八四元、一六八五元、一六八八元，四十二支二股藍鳳二週開市爲二一〇五元，收市二一一〇元，陽鶴二週爲二一八五元，二一九五元，二一九八元，二二〇〇元，較之上日騰高三十元。

布疋昨訊再開細布，勢已轉硬，蓋本市棉紗好向，及滬電頻報高起有以致之，計藍鷄境下開四一•三〇元及四一•四〇元兩盤，二週爲四十二元，四二•一〇元，四二•一五元，四二•二〇元，藍鳳二週四十二元，現下龍頭爲四〇•四五元，三八槍爲四一•六五元云。

滬訊：現貨棉紗再漲，二十支較之上日挺起二十五元爲一七五〇元，三十二支續升二十元爲二八八〇元，四十二支狂升六十五元爲四〇一五元，期貨因人氣續強，致開收竟有三十元之間隔，其後賣方遂漸減少，市場充滿買氣，致有一退三進之挺起勢。

	開	收	上日收
八月	一五八〇•〇〇	一五八五•〇〇	一五三〇•〇〇
九月	一五八九•〇〇	一五九四•〇〇	一五四〇•〇〇
十月	一六一四•〇〇	一六三五•〇〇	一五九〇•〇〇
十一月	一六三〇•〇〇	—	一六二五•〇〇

經濟新聞

（法幣百元折合日金 八月廿三日 早盤 四一•四〇 晚盤 四一•四〇）

三十年八月中旬 漢口生活費指數

本市八月中旬之生活費總指數爲五二五•八、與上旬比較減百分之一三•〇、各類指數互有增減、計魚肉增百分之九四、海味減百分之〇•四、蔬菜增百分之二二•八、油鹽增百分之二•〇、麵食減百分之二二•九、雜貨增百分之三•六、燃料增百分之四•〇、服用減百分之三•四、米糧減百分之六八•九、茲將本旬與上旬及七月中旬各類指數列表如后：

三十年八月中旬漢口市生活費指數表（以二十年上半年度物價平均值作爲百分比）

類別	卅年八月中旬	卅年八月上旬	卅年七月中旬
魚肉	四四五•五	四三六•一	四二三•九
海味	二二三•五	二二三•九	二三七•〇
蔬菜	三五一•〇	三二八•二	三〇三•一
油鹽	三四一•九	三三九•九	三四一•三
麵食	四一二•六	四三五•五	四四六•二
雜貨	五一三•一	五〇九•五	五二八•七
燃料	二七四•二	二七〇•二	二七四•二
服用	五六四•一	五六七•五	五六五•七
米糧	八八〇•一	九四九•〇	一〇一六•八
總指數	五二五•八	五三八•八	五五二•〇

布疋現貨四綾升起〇•一五元爲二一•三〇元、五枚升〇•四五五元爲二一•七〇元、細布上挺一元爲五八•五〇元、期貨因次日休市、勢軟向、終以商品市場買氣挺豎、兼之棉紗上升，致呈堅調。

	開	收	上日收
八月	五六•二〇	五七•五〇	五五•九九
九月	五六•九〇	五七•九〇	五六•八〇
十月	五七•五〇	五八•四〇	五七•五〇
十一月	五七•七九	五八•八〇	五七•八〇

機米公會主席由方逸卿繼任

市機米業公會理事長劉幼安、因他故歇業，已失掉會員資格，關理事長職務，決即辭去，現已公推方逸卿繼任理事長云。

外僑交易補充辦法

漢口特別市政府昨發出佈告云：查本市外僑交易暫行取締辦法，業經本府公佈施行在案，茲爲適應實際情形起見，經與關係方面聯絡商洽，對上項辦法補充規定如左：

一、不需許可之事項、（一）電燈自來水費之支付或收受、（二）銀行對指定者支付其借款或存款之利息而處分通貨時但該指定者如非銀行應將受領之通貨存入中國方面銀行、（三）中國方面輪船公司向指定國人領取輸入貨物之運費而取得通貨時、

二、需要許可之事項、（一）房租之支付或收受租時須於事先呈繳指定國人家屋賃借許可申請書二份送由市商會轉請本市長許可蓋章後以一份發還原申請人收執一份留存備查、除分令外合將指定國人家屋賃借使用許可申請書式樣佈告於後仰全市商民人等一體遵照此佈

計開

指定國人家屋賃借使用許可申請書（式樣）

一、使用者姓名及其營業所在地（例如江漢路第八十號某商號某某）二、使用建築物（1）使用建築物名稱（2）類別（如倉庫工場住宅事務所等之全部或一部）（8）場所（何街何號何倉庫例如A號倉庫B號倉庫等分別詳細記載）（4）面積（例如幾市方）（5）構造（例如洋灰鐵筋兩層樓）三、使用之契約日期及有效期間、四、使用目的、五、使用費（應註明軍票或法幣）六、使用上之特別條件（例如禁止轉借或對堆棧貨物之限制及其他等）七、家屋所有者（或代表者或管理者如使用契約當事者與家屋所有者不同時應俱記明之1.住所姓名2.國籍、八、其他（若係倉庫時應一併記明自己商品之庫存數量及種類之大略情況）九、房屋以外之土地水面船舶等亦準用右項格式辦理之 謹呈

漢口特別市市長　某某商民〇〇〇

供求不均局勢下 糖勛續趨於堅俏

糖勛因搬運尚未許可，至派貨尚未到達各指定商中，茶會因一般咸以市存無多，去銷不減，致在供求不均局勢下，續趨挺秀一途，做開名目殊多，數目亦相當可觀，大致每担升起上日達九元左右，計荷赤爲一百十四元、袋赤一百十七元、蔗赤一百十一元、蔗洋一百二十五元、袋洋一百三十元、蔗包貢車一百二十四元、離車一百二十六元、兌車一百二十一元、粗砂白一百十八元、箱冰六十元、YR〇蔗包爲一百另六元云

武漢商情

金融

赤金每兩	
買進	九四〇•〇〇
售出	九九〇•〇〇
折息 法幣	〇•六〇
日金	〇•七〇

紗布（每拾日金）

棉紗	
十六支仙鶴	一二四〇•〇〇
二十支藍鳳	一三四〇•〇〇
雙虎	一三六〇•〇〇
三十二支藍鳳	一六四〇•〇〇
四十二支水月	二〇五〇•〇〇
陽鶴	二三五〇•〇〇

布疋（每疋日金）	
藍鷄細布	四一•三五
藍鳳細布	四一•五五
龍頭細布	四〇•五五
寶貝斜紋	三五•五五

米糧（每石法幣）

食米	
頭號	一四〇•〇〇
二號	一三〇•〇〇
三號	一二〇•〇〇
四號	一一〇•〇〇

雜糧（每石法幣）	
紅豆	八〇•〇〇
小麥	五五•〇〇
大麥	四〇•〇〇
包谷	四五•〇〇
菉豆	七〇•〇〇
蠶豆大粒	五五•〇〇
小粒	四〇•〇〇
白豌豆	五五•〇〇
黃豆	四〇•〇〇
白芝蔴	六〇•〇〇
黑芝蔴	六〇•〇〇

麵粉（每袋法幣）	
綠長春	三九•〇〇
紅長春	三四•〇〇
黃長春	三五•〇〇
綠龍牌	四〇•〇〇
紅龍牌	三五•〇〇
黃龍牌	三六•〇〇

油類（每担市價）

豆油日金	三三二•〇〇
棉油日金	三一一•〇〇
蔴油法幣	三三五•〇〇
生油法幣	三三〇•〇〇
菜油法幣	二二六•〇〇
梓油	二六〇•〇〇

柴煤

柴煤每噸日金	五三•〇〇
煤球日金	三三•六〇
炭元日金	三三•六〇
木柴法幣	三•〇〇

皂燭火柴

肥皂（每箱日金）	
祥茂	二七•〇〇
扇面	三七•〇〇
固本	二〇•〇〇
正茂	一六•〇〇
太平洋	九•〇〇
青龍	三三•〇〇
美爽	三一•〇〇

火柴（每箱日金）	
雙錢牌	一三一•〇〇
雜牌	一二〇•五〇
聚寶盆	一二二•三五

糖類（每担日金）

蔗宇	一三五•〇〇
袋宇	一三〇•〇〇
蔗貴	一二四•〇〇
蔗兌	一二一•〇〇
蔗離	一二六•〇〇
中雙	一〇八•〇〇
荷赤	一一四•〇〇
袋赤	一一七•〇〇
蔗赤	一一一•〇〇
粗白	一一八•〇〇
箱冰	六〇•〇〇
廣冰	二三五•〇〇

捲烟（每箱日金）

小號	一二六五•〇〇
順風	六五五•〇〇
紫金山	六四五•〇〇
美傘	五八八•〇〇
金大樓	五〇三•〇〇
將軍	五六〇•〇〇
牡丹	二八三•〇〇
三八	五八〇•〇〇
大白玫瑰	三〇六•〇〇
小白玫瑰	二九四•〇〇
金槍	三九〇•〇〇
全祿	五一八•〇〇
小刀	二七八•〇〇
雙刀	五八五•〇〇
美芳	三六〇•〇〇
雙鷹	三三三•〇〇
情人	六二一•〇〇
大英	一六七•〇〇
白五人	二四六•〇〇
黃錫包	三七九•〇〇

酒類

（四打箱裝日金）	
太陽啤酒	三六•〇〇
麒麟啤酒	三七•〇〇

（每担法幣）	
汾酒	一五四•〇〇
加皮	一六〇•〇〇
菊黃	一六〇•〇〇
碧綠	一三〇•〇〇
南酒	一三〇•〇〇
花雕	一五〇•〇〇
本廠紹酒	二四•〇〇

海味雜貨（每斤法幣）

冬菰	二三•八〇
香米	一三•六〇
蝦米	三•六〇、八•〇〇
千貝	七•六〇
魷魚絲	二•五六
魷魚	二•二四
細桂	六•四〇
胡椒	二•四〇
西茴	五•六〇
三奈	七•二〇
大桂元	五•六〇、四•〇〇
百合	〇•九六
蓮子	二•七二
桃肉	二•二四
提棗	一•九二
金針	二•〇八
木耳	七•六〇、六•四〇
藕粉	一•四〇
條粉	一•四〇
片粉	一•六〇
荳絲	一•九六
帶絲	〇•五〇、〇•六四
海帶	〇•五六
茶腿	七•二〇
五香菜	二•八八、八•〇〇、一•九二
拆皮	三•六〇

本版常年法律質疑解答 張榆芳先生
本版常年醫藥質疑解答 陸家駿先生
（寓本市漢歲里十六號）

紀念孔誕之應有認識　邱夫

孔聖誕辰即將屆臨，中央已派文官長等赴聖地曲阜致祭，湖北漢口兩省市政府亦正籌備祭祀盛典，以期隆重紀念。孔子爲吾國最偉大之思想家，數千年來，其學說影響於東洋之文化思想極深，際茲東亞文藝復興運動聲中，紀念孔子誕辰，其意義尤爲重大。但一般人心目中之孔子，非至聖即大賢，其能真正瞭解孔子之學術思想，及給予吾國歷朝以來之政治，文化，倫理等各方面之影響如何，實屬寥寥，故一般人儘管熟讀四書，而對孔子之認識，依然朧統而模糊。在我歷史上有名的兩大事件：秦始皇焚書坑儒；漢武帝表彰六藝罷黜百家。前者雖給孔子學說之傳統上以一種抑，但後者却使孔教大爲闡揚，寢假文起八代之衰的韓愈，起而攻擊老莊及佛說，孔教得又一闡揚，及宋代理學興起，朱熹更推闡孔子學說，不遺餘力，故歷數千年歷史之縱的方面來講，孔子思想殆盛行未衰，但近世以來，「德」「賽」兩先生暢遊中國，梁啟超更以鹵莽疏闊之手段，搬運新思想，破壞舊的傳統學說，孔教至此，乃受一大挫。

新思想傳入中國後，利弊內生，功利主義之侵略文化及赤色思想乃乘機侵入，故目前提倡之東亞文藝復興運動，實爲自然之趨勢而有歷史爲其背景，今日紀念孔誕，自有其深重之意義，在決非偏重於祭祀形式上之隆重，而需闡揚孔子學術思想之精髓，以打破一般人之籠統模糊與傳統之迂腐觀點，此種工作在目前之重要，實千萬倍與形式上之紀念！

民衆事務所 核准貸款戶

高松華、袁俊君、彭張氏、袁善之、張集賢、陳東興、陳澤生、何延智、楊養仁、邵晴川、胡金臣、雷文清、王澤林、汪焱、方海濱、張木堂、楊春甫、高鴻儀、曾昭亮、羅再生、趙文明、陳河清、王義臣、華國欽、王盛春、袁少武、宋玉亭、王錫之、以上各戶經本所核准貸付計日幣八百八十元。葉恆樹、姚名發、張樂林、錢高義、艾正祥、熊幼卿、張向氏、連坤廷、以上各戶申請不合規定、已飭換保另請。

郵局消息

據郵局消息：寄往九江、蕪湖、南京、上海等處之郵件將於明日（八月廿四日）下午三時三十分封發云

義務廣告

簡約：一、本欄廣告概不收費 二、性質僅限尋人、自我職業介紹、出讓、徵求四項 三、字數以五十字爲限 四、來件請書明本版「義務廣告」收字樣

▲王以俊學兄：弟由巴東返漢後現今兩年有餘不知兄今何處盼法通信見報後來信寄漢口特三區大陸坊三號 弟顧定國啓

何家秀女士：介姪在河南逝世，近有信來此，盼見報後，速至本市打銅街三合新接談一切！ 魯琴軒啓

敝人羅輝煌年二十歲粗識文字性格誠實善騎脚踏車願充雜役使用人若需用者請來信民生路磨子橋十五號王姓接洽爲荷

▲某女士精歌唱擬利用空餘時間教授學生有志學習者請向兩儀街二十一號二樓三十七號室潘女士接洽

▲茲有全新五百名家尺牘字帖、一冊三答尺牘、商人常用文庫，願以法幣三元、五角、一元、一元二角出讓、願購者請函漢正街五六四號陳君可也

長江水位

揚子江漢口水位報告表（根據江漢關水位標尺）

民國二十年	公尺一六•二四
民國廿四年	公尺一二•八六
民國廿九年	公尺一〇•九七
民國三十年	公尺一一•一五
與昨日水位比較 升	公尺
降	公尺〇•〇六

漢口特別市政府工務局　三十年八月二十三日

省堤防局報告　八月廿三日

水位	二三•二九 公尺（高出吳淞海面）
與昨日水位比較	漲　退 〇•一二
蒸發量	五•八〇 公厘
雨量	公厘
溫度 最高	三九•五 度
最低	二七•〇

（以攝氏計）（三十年八月二十三日）

綸昌紡織漂染印花有限公司